

Vzorčna ponudba za osrednji dostop na fiksni lokaciji za izdelke za množični trg

Objavljena dne 31. 12. 2023

Veljavnost od dne 1. 31. 2024

KAZALO

1.	UVOD	5
1.1.	PRAVNA PODLAGA	5
1.2.	SPLOŠNA NAČELA IN OMEJITVE VZORČNE PONUDBE	5
1.3.	DEFINICIJE IN OKRAJŠAVE	5
1.3.1.	<i>Splošni pojmi</i>	5
1.3.2.	<i>Tehnični pojmi</i>	7
2.	DOSTOP DO INFORMACIJ	8
3.	PREDMET VZORČNE PONUDBE	8
3.1.	OPERATERSKI PRODAJNI MODEL ZA OSREDNJI DOSTOP	8
3.1.1.	<i>Nacionalni dostop</i>	9
3.1.2.	<i>Regijski dostop</i>	9
3.2.	ZAGOTAVLJANJE LOGIČNEGA KANALA ZA STORITEV INTERNET	10
3.3.	ZAGOTAVLJANJE LOGIČNEGA KANALA ZA STORITEV POSLOVNI INTERNET	10
3.4.	ZAGOTAVLJANJE LOGIČNEGA KANALA ZA STORITEV IP TELEFONIJE	10
3.5.	ZAGOTAVLJANJE LOGIČNEGA KANALA ZA STORITEV IP TELEVIZIJE	10
3.6.	OPREMA PRI KONČNEM UPORABNIKU (CPE) IN ZAGOTAVLJANJE LOGIČNEGA KANALA ZA UPRAVLJANJE CPE	11
3.7.	PREGLED IN UPRAVLJANJE NASTAVITEV NA NAROČNIŠKIH VMESNIKIH NA DOSTOPOVNIH VOZLIŠČIH	12
4.	TEHNIČNE OBRAZLOŽITVE	13
4.1.	ARHITEKTURA OMREŽJA TELEKOMA SLOVENIJE	13
4.2.	SPLOŠNE TEHNIČNE OMEJITVE PRI ZAGOTAVLJANJU STORITEV	14
4.3.	TEHNIČNI POGOJI POVEZOVANJA SISTEMA	15
4.3.1.	<i>Zaključevanje uporabniških sej</i>	15
4.3.1.1.	<i>Zaključevanje uporabniških sej na BRAS Telekoma Slovenije</i>	15
4.3.1.2.	<i>Zaključevanje uporabniških sej na BRAS operaterja</i>	16
4.3.2.	<i>IP usmerjevalnik in RADIUS strežnik operaterja za storitev osrednjega dostopa do interneta</i>	16
4.3.3.	<i>DHCP strežniki za omogočanje storitev IP telefonije in IP televizije</i>	16
4.3.4.	<i>Medoperaterska povezava</i>	16
4.3.5.	<i>Zagotavljanje kakovosti storitve</i>	17
4.3.6.	<i>Tehnična specifikacija CPE</i>	18
5.	POSTOPKI ZAGOTAVLJANJA OSREDNJEGA DOSTOPA	20
5.1.	PREVERITEV	21
5.1.1.	<i>Preveritev osrednjega dostopa v dostopovnem bakrenem omrežju</i>	21
5.1.2.	<i>Preveritev osrednjega dostopa v dostopovnem optičnem omrežju</i>	22
5.2.	NAROČILO	23
5.2.1.	<i>Naročilo osrednjega dostopa v dostopovnem bakrenem omrežju</i>	24
5.2.2.	<i>Naročilo osrednjega dostopa v dostopovnem optičnem omrežju</i>	24
5.3.	IZVEDBA NAROČILA	25
5.3.1.	<i>Izvedba naročila osrednjega dostopa v dostopovnem bakrenem omrežju</i>	27
5.3.2.	<i>Izvedba naročila osrednjega dostopa v dostopovnem optičnem omrežju</i>	28
5.4.	IZKLJUČITEV OSREDNJEGA DOSTOPA	28
5.5.	PREHODI MED OPERATERSKIMI STORITVAMI	29
6.	SPLETNI PORTAL ZA OPERATERJE	30
7.	ODPRAVA NAPAK	30
8.	NIVO ZAGOTAVLJANJA STORITVE IN POGODBENE KAZNI	32
8.1.	ZAGOTAVLJANJE VKLJUČITVE OSREDNJEGA DOSTOPA	32
8.2.	ZAGOTAVLJANJE ODPRAVE NAPAK	33
8.3.	VZDRŽEVANJE	33
9.	MEDSEBOJNO OBVEŠČANJE	34

9.1.	SPLOŠNO	34
9.2.	INFORMACIJE O TOPOLOGIJI OMREŽJA	34
9.3.	INFORMACIJE O NAČRTIH POSODABLJANJA OMREŽJA	34
9.4.	PODATKI O KAKOVOSTI	35
10.	OBRAČUNAVANJE STORITEV	35
11.	POSTOPEK SKLENITVE POGODBE	36
12.	ZAVAROVANJE OBVEZNOSTI	36
12.1.	ZAVAROVANJE OBVEZNOSTI OB SKLENITVI POGODBE	36
12.2.	ZAVAROVANJE OBVEZNOSTI V ČASU TRAJANJA POGODBENEGA RAZMERJA	38
12.3.	POPILAČILO IZ ZAVAROVANJA	38
12.4.	REKLAMACIJE RAČUNOV	39
12.5.	SPORNOST RAČUNA	39
12.6.	NERAZUMNOST ZAGOTAVLJANJA OPERATERSKEGA DOSTOPA IN STORITEV V PRIMERU NEPLAČIL	40
13.	SANKCIJE ZA KRŠITVE POGOJEV, IZKLJUČITVE IN OMEJITVE ODGOVORNOSTI.....	41
14.	VELJAVNOST IN ODPOVED POGODBE	42
15.	SPREMEMBA VZORČNE PONUDBE	42
16.	POSLOVNA SKRIVNOST IN OSEBNI PODATKI.....	43
16.1.	VAROVANJE POSLOVNE SKRIVNOSTI.....	43
16.2.	OSEBNI PODATKI	43
17.	PRILOGE.....	44
	PRILOGA 1: MEDOPERATERSKA POGODBA O ZAGOTAVLJANJU OSREDNJEGA DOSTOPA DO KONČNIH UPORABNIKOV	45
	PRILOGA 2: CENE IN ZARAČUNAVANJE STORITEV VZORČNE PONUDBE	49
	PRILOGA 3: AKCIJSKE PONUDBE OPERATERJEM	55
	PRILOGA 3.1: A-WCA-9/2022 Z DNE 1. 9. 2022 - ANEKS K MEDOPERATERSKI POGODBI	55
	PRILOGA 3.2: A-WCA-10/2022 Z DNE 1. 9. 2022 - ANEKS K MEDOPERATERSKI POGODBI	58
	PRILOGA 3.3: A-WCA-1/2023 Z DNE 2. 12. 2022 - ANEKS K MEDOPERATERSKI POGODBI	60
	PRILOGA 3.4: A-WCA-2/2023 Z DNE 2. 12. 2022 - ANEKS K MEDOPERATERSKI POGODBI	63
	PRILOGA 3.5: A-WCA-3/2023 Z DNE 27. 1. 2023 - ANEKS K MEDOPERATERSKI POGODBI	65
	PRILOGA 3.6: A-WCA-4/2023 Z DNE 27. 1. 2023 - ANEKS K MEDOPERATERSKI POGODBI	68
	PRILOGA 3.7: A-WCA-5/2023 Z DNE 1. 6. 2023 - ANEKS K MEDOPERATERSKI POGODBI	70
	PRILOGA 3.8: A-WCA-6/2023 Z DNE 1. 6. 2023 - ANEKS K MEDOPERATERSKI POGODBI	73
	PRILOGA 3.9: A-WCA-7/2023 Z DNE 2. 10. 2023 - ANEKS K MEDOPERATERSKI POGODBI	75
	PRILOGA 3.10: A-WCA-8/2023 Z DNE 2. 10. 2023 - ANEKS K MEDOPERATERSKI POGODBI	78
	PRILOGA 3.11: A-WCA-1/2024 Z DNE 31. 1. 2024 - ANEKS K MEDOPERATERSKI POGODBI	80
	PRILOGA 3.12: A-WCA-2/2024 Z DNE 31. 1. 2024 - ANEKS K MEDOPERATERSKI POGODBI	83
	PRILOGA 4: SEZNAM DEREGULIRANIH NASELIJ NA UPOŠTEVNEM TRGU 3B	85
	PRILOGA 5: SEZNAM LOKACIJ NA KATERIH JE OMOGOČEN DOSTOP DO OMREŽNIH ZMOGLJIVOSTI 109	
	PRILOGA 6: OBRAZEC ZA PRIJAVO NAPAKE NA OSREDNJEM DOSTOPU	111
	PRILOGA 7: PAKETI PRENOSNIH HITROSTI	112
	PRILOGA 8: VLOGA ZA PREVERJANJE VPLIVA CPE NA DELOVANJE OMREŽJA IN STORITEV TELEKOMA SLOVENIJE	114
	PRILOGA 9: POGODBA O NERAZKRIVANJU IN VAROVANJU POSLOVNIH SKRIVNOSTI.....	116
	PRILOGA 10: POGOJI POGODBENE OBDELAVE OSEBNIH PODATKOV	120
	PRILOGA 11: TEHNIČNE ZNAČILNOSTI BAKRENIH PARIC IN OPTIČNIH VLAKEN	124
	PRILOGA 12: POGOJI REZERVACIJE BAKRENIH PARIC IN OPTIČNIH VLAKEN	125
	PRILOGA 13: POGOJI ZA UPORABO STORITEV SPLETNEGA PORTALA	126
	PRILOGA 14: POSTOPEK ZA PRIDOBITEV DIGITALNEGA POTRDLILA IN ZAHTEVO ZA DOSTOP.....	128
	PRILOGA 15: ZAHTEVEK ZA PRIDOBITEV DOSTOPA	130
	PRILOGA 16: POSTOPEK ZA PREKLIC DOSTOPA.....	132
	PRILOGA 17: ZAHTEVEK ZA PREKLIC DOSTOPA	133

1. Uvod

1.1. Pravna podlaga

Telekom Slovenije, d.d., (v nadaljevanju: Telekom Slovenije) objavlja to Vzorčno ponudbo za osrednji dostop na fiksni lokaciji za izdelke za množični trg (v nadaljevanju: vzorčna ponudba) na podlagi odločbe AKOS št. 38241-2/2022/26 z dne 14. 7. 2022* (v nadaljevanju: odločba AKOS) in dopolnilne odločbe AKOS št. 38241-2/2022/28 z dne 29. 7. 2022.

* Telekom Slovenije je zoper navedeno odločbo AKOSa vložil pravna sredstva in si v primeru odprave oz. razveljavitve odločbe oz. dela odločbe pridržuje pravico do spremembe te vzorčne ponudbe in pravico do enostranske spremembe na podlagi te vzorčne ponudbe sklenjenih pogodb.

Telekom Slovenije in operater medsebojna razmerja v zvezi z zagotavljanjem osrednjega dostopa uredita s pogodbo, pod pogoji vzorčne ponudbe, ki so sestavni del sklenjene pogodbe, in ob upoštevanju predpisov, ki veljajo v Republiki Sloveniji. Za razmerja, ki se s pogodbo ne uredijo drugače, veljajo določila Obligacijskega zakonika, če ta ne nasprotujejo kogentni specialni ureditvi na področju elektronskih komunikacij.

1.2. Splošna načela in omejitve vzorčne ponudbe

Telekom Slovenije je v primeru sklenitve pogodb o zagotavljanju osrednjega dostopa do končnih uporabnikov lastnik vseh pripadajočih elementov omrežja, ki jih priskrbi sam ali po svojih podizvajalcih. Če ni za posamezne primere izrecno drugače določeno, pogodba ne vključuje nikakršnega prenosa lastninske pravice ali pravic industrijske lastnine.

Telekom Slovenije zagotavlja storitev na lokacijah oziroma do posameznih končnih uporabnikov na področju regulacije (pod-trg B), kjer njegova razpoložljiva tehnična infrastruktura to dopušča.

1.3. Definicije in okrajšave

1.3.1. Splošni pojmi

Agregacijsko omrežje je omrežje od večstoritvenega dostopovnega vozlišča oziroma funkcijske lokacije do lokacije lokalnega usmerjevalnika za posamezno področje.

AKOS je Agencija za komunikacijska omrežja in storitve Republike Slovenije.

Cenik je veljavni cenik, ki je del vzorčne ponudbe ali javno objavljene cene Telekoma Slovenije, objavljene na spletni strani www.telekom.si ali veljavne oziroma ponujene cene Telekoma Slovenije.

Delovni čas Telekoma Slovenije je čas od 07:00 do 19:00 ure znotraj delovnega dne.

Delovni dan Telekoma Slovenije je vsak dan od ponedeljka do petka, razen sobot in nedelj ter praznikov in dela prostih dni v Republiki Sloveniji.

Dostopno omrežje je omrežje od omrežne (optične) priključne točke na lokaciji končnega uporabnika do večstoritvenega dostopovnega vozlišča oziroma funkcijske lokacije.

Funkcijska lokacija je lokacija večstoritvenega dostopovnega vozlišča oziroma lokacija z najbližjim glavnim razdelilnikom, na kateri se zaključuje dostopno omrežje.

Hišna inštalacijska napeljava je del hišne komunikacijske napeljave, ki poteka od vstopne točke v večstanovanjski objekt do optične priključne doze.

Interna inštalacija je namestitev vodov in telekomunikacijske opreme znotraj objekta uporabnika ali ponudnika elektronskih komunikacijskih storitev.

Jedro omrežje je povezovalno omrežje med posameznimi področji oziroma med lokacijami lokalnih usmerjevalnikov za posamezno področje.

Krajevna zanka je komunikacijski vod, ki povezuje omrežno priključno točko na naročnikovi strani z najbližjim glavnim razdelilnikom ali drugo enakovredno napravo v fiksnem javnem telefonskem omrežju.

Omrežna optična priključna točka je točka na strani končnega uporabnika, kjer se stikata optično vlakno Telekom Slovenije in naročnikova napeljava. V njej ima naročnik dostop do javnega komunikacijskega omrežja.

Omrežna priključna točka je fizična točka na strani končnega uporabnika, kjer se stikata krajevna zanka in hišna inštalacija končnega uporabnika in v kateri ima naročnik dostop do javnega komunikacijskega omrežja.

Operater je operater javnih komunikacijskih storitev, ki s Telekomom Slovenije namerava skleniti, sklepa ali je sklenil pogodbo za storitev osrednjega dostopa.

Osrednji dostop (na fiksni lokaciji) predstavlja dostop do končnih uporabnikov preko dostopovnega bakrenega in optičnega omrežja, agregacijskega omrežja in jedrnega omrežja Telekom Slovenije. Glede na nivo povezovanja z operaterjem, Telekom Slovenije zagotavlja nacionalni in regijski dostop.

Parice primerne za vključitev osrednjega dostopa so tiste proste ali zasedene parice v kablu, ki nimajo statusa rezervnih ali nanje niso priključeni naročniški multipleksorji in so hkrati za vključitev osrednjega dostopa uporabne v tehničnem pogledu.

Področje deregulacije (pod-trg A) predstavlja s strani AKOS opredeljena področja deregulacije na upoštevem trgu 3b »Veleprodajni osrednji dostop na fiksni lokaciji za izdelke za množični trg«, dostopna na povezavi <https://www.akos-rs.si/telekomunikacije/raziscite/regulacija-upostevnih-trgov/upostevni-trg/trg-3b-2014-710-eu-veleprodajni-osrednji-dostop-na-fiksni-lokaciji-za-izdelke-za-mnozicni-trg>.

Področje regulacije (pod-trg B) predstavlja s strani AKOS opredeljena področja regulacije na upoštevem trgu 3b »Veleprodajni osrednji dostop na fiksni lokaciji za izdelke za množični trg«, razen naselij, ki sodijo na Področje deregulacije (pod-trg A).

Pogodba pomeni eno ali več izmed pogodb med Telekomom Slovenije in operaterjem o zagotavljanju osrednjega dostopa do končnega uporabnika ali ostalih komercialnih dopolnilnih storitev. Pogodba vključuje pogoje te vzorčne ponudbe.

Rezervne parice so parice, ki so namenjene izključno vzdrževanju in se uporabljajo le v posebnih okoliščinah.

Samostojni osrednji dostop pomeni osrednji dostop na krajevni zanki, na kateri ni vključena PSTN ali ISDN telefonska storitev.

Širokopasovni dostop pomeni zagotavljanje povezljivosti z bitnim tokom od razmejitvene točke na lokaciji končnega uporabnika do priključne točke operaterja v omrežju Telekom Slovenije.

Telekom Slovenije pomeni Telekom Slovenije, d.d.

Telekomunikacijski kabelski izvod (TKI) je element telekomunikacijskega kabelskega omrežja, ki omogoča dostop in eksploatacijo posameznih kabelskih parov.

Vzorčna ponudba je vzorčna ponudba za osrednji dostop na fiksni lokaciji za izdelke za množični trg.

ZEKom pomeni Zakon o elektronskih komunikacijah – ZEKom-2 (Uradni list RS, št. 130/2022 z dne 11. 10. 2022).

1.3.2. Tehnični pojmi

ADSL - asymmetric digital subscriber line, nesimetrični digitalni naročniški vod

ATM - asynchronous transfer mode, asinhroni prenosni način

BGP - border gateway protocol, protokol mejnih usmerjevalnikov

BRAS - broadband remote access server, strežnik za širokopasovni oddaljeni dostop

CHAP - challenge handshake authentication protocol, avtentikacijski protokol z usklajevanjem zahtev za geslo

CoS – Class of Service – razred storitve

CPE - Customer Premises Equipment – oprema pri uporabniku

DNS - domain name server, strežnik domenskih imen

EMX sistem – napredna naprava za večkratno izkoriščanje bakrenih paric, ki omogoča multipleksiranje več PSTN in Ethernet signalov preko bakrene parice

FTTB – Fiber To The Building, optična vlakna do zgradbe

FTTC – Fiber To The Curb, optična vlakna do uličnega vozlišča

FTTH – Fiber To The Home, optična vlakna do hiše v načinu točka – točka ali točka - več točk

FTTdp – Fiber To The distribution point, optična vlakna do točke distribucije

FTTx – Fiber To The x, optična vlakna v načinu točka – točka ali točka - več točk in optična vlakna do izdvojene aktivne opreme (FTTC, FTTB, G.Fast, Ethernet, ...)

GPON – Gigabit-capable Passive Optical Network – gigabitno pasivno optično omrežje

IEEE - Institute of Electrical and Electronics Engineers

IP - Internet protocol, internetni protokol

IPTV – Internet Protocol Television, televizija preko internetnega protokola

IP/MPLS - Internet protocol / multiprotocol label switching, internetni protokol/večprotokolna komutacija z zamenjavo label

ISP - internet service provider, ponudnik internetnih storitev ali operater

L2 – Layer 2, drugi nivo OSI modela

L3 – Layer 3, tretji nivo OSI modela

LAR – Local Aggregation Router, lokalni usmerjevalnik za posamezno področje

MiniMSAN – Mini Multi Service Access Node – majhno večstoritveno dostopovno vozlišče

MSAN – Multi Service Access Node – večstoritveno dostopovno vozlišče

ONT – Optical Network Termination – optična zaključna enota

PE - Provider Edge device, robna naprava ponudnika

PPPoE - point to point protocol over ethernet, protokol od točke do točke preko etherneteta

QoS - Quality of Service, kakovost storitve

RADIUS - Remote Authentication Dial-In User Service, komutirana uporabniška storitev z oddaljeno avtentikacijo

RFC - Request For Comments – zahteve za pripombe

VDSL – Very High Speed Digital Subscriber Line, digitalni naročniški vod visokih hitrosti

VLAN - Virtual Local Area Network, navidezno lokalno omrežje

VoIP – Voice over Internet Protocol, telefonija preko internetnega protokola

VP - Virtual Path, navidezna pot

VRF - Virtual Route Forwarding, predaja navideznih smeri

XGS-PON – 10 Gigabit-capable Passive Optical Network – 10 gigabitno pasivno optično omrežje

xPON – x Passive Optical Network – družina dostopovnih tehnologij v pasivnih optičnih omrežjih

2. Dostop do informacij

Vse zahteve in informacije glede vzorčne ponudbe so na Telekomu Slovenije dostopne na naslovu:

Telekom Slovenije, d.d.
Veleprodajni trg
Cigaletova 15
1000 Ljubljana

Operaterji lahko dostopajo do podatkov, ki so predmet te vzorčne ponudbe, preko spletnega mesta www.telekom.si.

Telekom Slovenije operaterje sproti obveščča o spremembah in dopolnitvah informacijske podpore, namenjene optimizaciji izvajanja postopkov zagotavljanja storitev povezanih z vzorčno ponudbo, obveščanju in dostopu do informacij o storitvah.

3. Predmet vzorčne ponudbe

Predmet vzorčne ponudbe je zakup osrednjega dostopa do končnega uporabnika preko dostopovnega bakrenega in optičnega omrežja, agregacijskega omrežja in jedrnega omrežja Telekoma Slovenije na področju regulacije (pod-trg B).

Zakup osrednjega dostopa operaterjem omogoča ponujanje naslednjih storitev:

- Internet,
- IP telefonija,
- IP televizija,
- upravljanje CPE.

Operater sme uporabljati storitve po pogodbi za lastno ponujanje dostopa končnim uporabnikom. Uporaba storitve za opravljanje drugih storitev ali omogočanje uporabe s strani tretje osebe je mogoča samo s predhodnim pisnim soglasjem Telekoma Slovenije.

V okviru osrednjega dostopa Telekom Slovenije ponuja pakete različnih storitev, hitrosti in tehnologij, ki so opredeljeni v ceniku.

3.1. Operaterski prodajni model za osrednji dostop

Telekom Slovenije glede na nivo povezovanja operaterja z omrežjem Telekoma Slovenije omogoča naslednja operaterska prodajna modela:

- nacionalni dostop,
- regijski dostop.

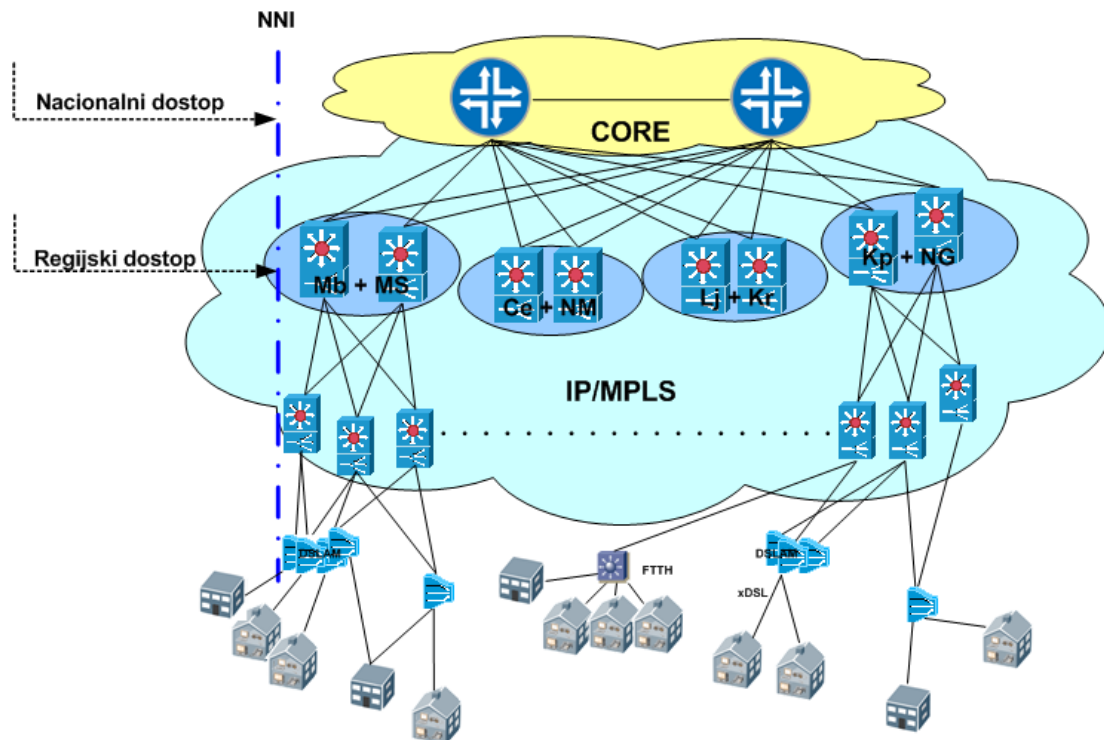

Slika 1: Dostop do storitev vzorčne ponudbe

3.1.1. Nacionalni dostop

Telekom Slovenije v primeru nacionalnega dostopa operaterju zagotavlja osrednji dostop do končnih uporabnikov preko dostopovnega, agregacijskega in jedrnega omrežja.

Povezava med omrežjem Telekom Slovenije in operaterjem, preko katere operater lahko dostopa do vseh končnih uporabnikov v omrežju Telekom Slovenije na področju regulacije (pod-trg B) na območju Republike Slovenije, je možna na lokacijah Ljubljana ali Maribor.

Konfiguracijo omrežja Telekom Slovenije izvaja na zahtevo operaterjev, po medsebojno usklajeni tehnični rešitvi in v skladu s tehničnimi možnostmi v omrežju. Stroške priprave tehnične rešitve, konfiguracije omrežja in morebitne prestavitve končnih uporabnikov Telekom Slovenije zaračuna operaterju.

3.1.2. Regijski dostop

Telekom Slovenije v primeru regijskega dostopa operaterju zagotavlja osrednji dostop do končnih uporabnikov preko dostopovnega, agregacijskega in jedrnega omrežja na področju posamezne regije.

Omrežje Telekom Slovenije je razdeljeno na 4 regije: Ljubljana – Kranj, Maribor - Murska Sobota, Celje – Novo mesto, Koper - Nova Gorica.

Operater lahko izbere priključitev na eno ali več izmed štirih regij. Preko posamezne regijske povezave operater lahko dostopa do vseh končnih uporabnikov na področju regulacije (pod-trg B) na posamezni regiji.

Konfiguracijo omrežja Telekom Slovenije izvaja na zahtevo operaterjev, po medsebojno usklajeni tehnični rešitvi in v skladu s tehničnimi možnostmi v omrežju. Stroške priprave tehnične rešitve, konfiguracije omrežja in morebitne prestavitve končnih uporabnikov Telekom Slovenije zaračuna operaterju.

3.2. Zagotavljanje logičnega kanala za storitev internet

Telekom Slovenije sam ali po podizvajalcih zagotavlja povezljivost med končnim uporabnikom in operaterjem. Operaterju v povezavi z osrednjim dostopom Telekom Slovenije zagotavlja navidezni kanal za storitev interneta preko omrežja Telekoma Slovenije. Telekom Slovenije v tem primeru zagotavlja:

- navidezni kanal za internet na povezavi v dostopovnem omrežju,
- prenos kapacitet za storitev internet v dostopovnem, agregacijskem in jedrnem omrežju.

Storitev Telekom Slovenije zagotavlja v povezavi z zagotavljanjem osrednjega dostopa do končnih uporabnikov preko xDSL in FTTx dostopovnih tehnologij v skladu z opredelitvami v ceniku.

3.3. Zagotavljanje logičnega kanala za storitev poslovni internet

Telekom Slovenije sam ali po podizvajalcih zagotavlja povezljivost med končnim uporabnikom in operaterjem. Operaterju v povezavi z osrednjim dostopom Telekom Slovenije zagotavlja navidezni kanal za storitev poslovni internet preko omrežja Telekoma Slovenije. Telekom Slovenije v tem primeru zagotavlja:

- navidezni kanal za poslovni internet na povezavi v dostopovnem omrežju,
- prenos kapacitet za storitev poslovni internet v dostopovnem, agregacijskem in jedrnem omrežju.

Storitev Telekom Slovenije zagotavlja v povezavi z zagotavljanjem osrednjega dostopa do končnih uporabnikov preko xDSL in FTTx dostopovnih tehnologij v skladu z opredelitvami v ceniku.

3.4. Zagotavljanje logičnega kanala za storitev IP telefonije

Operater v povezavi z osrednjim dostopom lahko zakupi logični kanal, ki mu omogoča ponujanje storitev IP telefonije. Telekom Slovenije v tem primeru zagotavlja:

- navidezni kanal za IP telefonijo na povezavi v dostopovnem omrežju,
- prenos kapacitet za storitev IP telefonije v dostopovnem, agregacijskem in jedrnem omrežju.

Storitev Telekom Slovenije zagotavlja v povezavi z zagotavljanjem osrednjega dostopa do končnih uporabnikov preko xDSL in FTTx dostopovnih tehnologij v skladu z opredelitvami v ceniku.

3.5. Zagotavljanje logičnega kanala za storitev IP televizije

Operater v povezavi z osrednjim dostopom lahko zakupi logični kanal, ki mu omogoča ponujanje storitev IP televizije. Telekom Slovenije v tem primeru zagotavlja:

- navidezni kanal za IP televizijo na povezavi v dostopovnem omrežju,
- prenos kapacitet za storitev IP televizije v dostopovnem, agregacijskem in jedrnem omrežju na način:
 - multicast način prenosa skupnih TV signalov,
 - multicast način prenosa TV signalov operaterja,
 - unicast način prenosa.

Storitev Telekom Slovenije zagotavlja v povezavi z zagotavljanjem osrednjega dostopa do končnih uporabnikov preko xDSL in FTTx dostopovnih tehnologij v skladu z opredelitvami v ceniku.

Telekom Slovenije v dostopovnem in agregacijskem omrežju zagotavlja kapacitete za storitev IP televizije v skupnem navideznem omrežju, glede na razpoložljivost kapacitet v omrežju in v skladu z opredelitvami v ceniku.

Telekom Slovenije v jedrnem omrežju zagotavlja kapacitete za storitev IP televizije za multicast način prenosa skupnih TV signalov, multicast načina prenosa TV signalov operaterja in unicast način prenosa v ločenih navidezni omrežjih, glede na razpoložljivost kapacitet v omrežju in v skladu z opredelitvami v ceniku.

Multicast način prenosa skupnih TV signalov v jedrnem omrežju vključuje zagotavljanje prenosa opredeljene skupne kapacitete TV signalov, ki jo skupaj uporabljata operater in Telekom Slovenije v skladu z opredelitvami v ceniku. Način in kvaliteta multicast načina prenosa skupnih TV signalov, ki jo zagotavlja Telekom Slovenije, je enaka, kot jo zagotavlja samemu sebi.

Skupni TV signali so signali linearnih TV programov, ki jih Telekom Slovenije sprejema od izdajateljev v svoji sprejemni postaji. Multicast način prenosa skupnih TV signalov v omrežju ne vključuje signalov samih. Za zajem in tehnično dobavo samih signalov TV programov mora operater s Telekomom Slovenije skleniti pogodbo za zajem in tehnično dobavo le-teh, ter sam in na lastne stroške urediti pravice z izdajatelji programov in kolektivnimi organizacijami. Telekom Slovenije zagotavlja možnost nabora signalov iz celotnega nabora televizijskih signalov, ki jih Telekom Slovenije nudi svojim končnim naročnikom, razen če lastnik avtorskih pravic ne prepoveduje distribucije signala. Multicast način prenosa skupnih TV signalov v omrežju ne obsega prenosa avtorskih in sorodnih pravic na vsebinah. Ponudba storitve IP televizije in programska shema ni predmet te vzorčne ponudbe. Multicast način prenosa skupnih TV signalov v jedrnem omrežju se zaračuna v skladu z opredelitvami v ceniku.

Multicast način prenosa TV signalov operaterja v jedrnem omrežju vključuje zagotavljanje prenosa opredeljene skupne kapacitete TV signalov operaterja v skladu z opredelitvami v ceniku. Način in kvaliteta multicast načina prenosa TV signalov operaterja, ki jo zagotavlja Telekom Slovenije, je enaka, kot jo zagotavlja samemu sebi.

Multicast način prenosa TV signalov operaterja v omrežju ne vključuje signalov samih. Zajem in tehnična dobava samih signalov TV programov ni predmet te vzorčne ponudbe. Multicast način prenosa TV signalov operaterja v omrežju ne obsega prenosa avtorskih in sorodnih pravic na vsebinah.

Telekom Slovenije v jedrnem omrežju zagotavlja kapacitete za unicast način prenosa vsebin, glede na razpoložljivost kapacitet v omrežju in v skladu z opredelitvami v ceniku. Način in kvaliteta unicast načina prenosa vsebin operaterja, ki jo zagotavlja Telekom Slovenije, je enaka, kot jo zagotavlja samemu sebi.

3.6. Oprema pri končnem uporabniku (CPE) in zagotavljanje logičnega kanala za upravljanje CPE

Opremo pri končnem uporabniku (CPE) pri zagotavljanju osrednjega dostopa na xDSL in FTTx dostopu zagotavlja operater in je last operaterja. Operater je v celoti odgovoren za vključevanje, delovanje in vzdrževanje CPE ter zagotavljanje parametrov QoS, ki jih zagotavlja CPE.

V omrežje Telekoma Slovenije se lahko skladno z opredelitvami v tej vzorčni ponudbi vključujejo CPE, ki ustrezajo tehničnim opredelitvam, za katere je preverjen vpliv na delovanje omrežja in storitev Telekoma Slovenije in je s strani Telekoma Slovenije zanje izdano dovoljenje za vključevanje v omrežje.

Na obstoječih priključkih na xDSL dostopu, na katerih je vključena CPE last Telekoma Slovenije, se storitve še naprej zagotavljajo preko vključene CPE Telekoma Slovenije. Stroški zagotavljanja CPE se zaračunajo v skladu s cenikom.

Storitve preko EMX dostopa se zagotavljajo izključno preko CPE, ki jo zagotavlja Telekom Slovenije in je last Telekoma Slovenije. Stroški zagotavljanja CPE se zaračunajo v skladu s cenikom.

Storitve prek optičnega FTTH omrežja na xPON dostopni tehnologiji se zagotavljajo izključno prek optične zaključne enote (ONT), ki jo zagotavlja Telekom Slovenije in je last Telekoma Slovenije. CPE operaterja se na optično zaključno enoto vključuje preko RJ-45 1000/100/10 BASE-T, 2.5GBASE-T ali 10GBASE-T ethernet vmesnika.

Telekom Slovenije pri vzpostavitvi storitev na dostopni tehnologiji xPON operaterjem omogoča samostojno izvajanje namestitve optične zaključne enote (ONT) Telekoma Slovenije pri končnem uporabniku.

Uradne ure za prevzem optične zaključne enote (ONT) na lokaciji Telekoma Slovenije, Litostrojska cesta 58b, 1000 Ljubljana, so vsak delovnik med 11. in 14. uro. Kontaktni naslov za dogovor o prevzemu in naročanje novih količin je ISP.logistika.ts@telekom.si.

Posamezna optična zaključna enota (ONT), ki jo operater prevzame na skladiščni lokaciji Telekoma Slovenije, se do izvedene vključitve oziroma namestitve pri končnem uporabniku, evidentira na skladiščni lokaciji operaterja. Telekom Slovenije zagotavlja tedensko poročanje o stanju zaloge.

Telekom Slovenije in operater izvajata letno inventuro stanja zaloge na dan 31. 10.. Morebitno razliko v stanju zalog bo Telekom Slovenije operaterju zaračunal skladno s cenikom.

V primeru, ko optično zaključno enoto ali CPE zagotavlja Telekom Slovenije, se optična zaključna enota ali CPE smatra kot del omrežja Telekoma Slovenije in kot tako jo ima Telekom Slovenije v polnem nadzoru in upravljanju. Operater odgovarja za vsakršno škodo, ki bi nastala zaradi poškodbe, odtujitve ali spremembe opreme po splošnih pravilih o odškodninski odgovornosti. Na enak način odgovarja operater tudi v primeru, da je tovrstno škodo povzročil končni uporabnik, razen če dokaže, da je na razumen način opozoril končnega uporabnika o vsem, kar je potrebno, da se škoda prepreči.

Operater lahko zakupi logični kanal, ki mu omogoča upravljanje CPE. Telekom Slovenije v tem primeru zagotavlja dodaten navidezni kanal na povezavi v dostopnem omrežju in prenos kapacitet v dostopnem, agregacijskem in jedrnem omrežju.

3.7. Pregled in upravljanje nastavitvev na naročniških vmesnikih na dostopnih vozliščih

Telekom Slovenije operaterjem zagotavlja uporabo vmesnika spletnih storitev (web services) za pregled in upravljanje nastavitvev na naročniških vmesnikih na dostopnih vozliščih.

Vmesnik bo operaterjem glede na tehnične možnosti izvedbe vmesnika, vrsto tehnologije (xDSL tehnologije ali optične tehnologije) in tip dostopne opreme omogočal sledeči nabor funkcionalnosti:

- status naročniškega vmesnika (porta),
- izpis linijskih parametrov xDSL povezav,
- izpis optičnih moči v primeru optičnih povezav,
- izpis uporabljenega linijskega profila s pripadajočim naborom alternativnih profilov v primeru xDSL povezav z izjemo G.Fast dostopov zaradi specifične tehnologije,
- izpis tabele MAC naslovov povezanih naprav,
- izpis konfiguriranih storitev,

- možnost resetiranja naročniškega vmesnika in v primeru xPON možnost resetiranja ONT naprave,
- možnost spremembe linijskega profila iz nabora alternativnih profilov definiranih za DSM v sklopu istega tehničnega paketa.

Vmesnik je namenjen izvajanju navedenih funkcionalnosti in ni namenjen izvajanju spremljanja zmogljivostnih karakteristik povezav (performance management). Glede na to bodo uporabljeni mehanizmi za zaščito vmesnika spletnih storitev.

Operater je z uporabo vmesnika dolžan izvajati osnovno diagnostiko ter prevzema odgovornost za morebitno napačno nastavljene vrednosti xDSL profilov za posamezno xDSL povezavo. Operater v času od prijave napake na Telekom Slovenije do zaključka napake s strani Telekoma Slovenije, ne sme izvajati sprememb nastavitvev na osrednjem dostopu, ki jih omogoča vmesnik.

4. Tehnične obrazložitve

4.1. Arhitektura omrežja Telekoma Slovenije

Omrežje Telekoma Slovenije je sestavljeno iz jedrnega, agregacijskega in dostopovnega omrežja.

V omrežju se izvaja navidezno dodeljevanje omrežnih virov, kar operaterjem omogoča transparentno uporabo omrežja Telekoma Slovenije. Telekom Slovenije operaterjem zagotavlja neodvisno ponujanje storitev, pri čemer za vse operaterje v omrežju veljajo enotne tehnične omejitve.

V omrežju Telekoma Slovenije je implementiran Ethernet agregacijski model. Za dostop do MSAN-ov se uporablja ethernet omrežje z ethernet agregacijskimi stikali.

Dostopovno omrežje je postavljeno na osnovi Multi Edge arhitekture, z uporabo storitvenih modelov VLAN per service ali N:1 VLAN arhitekturo. Za vsako storitev je v agregacijskem omrežju pripravljen svoj S-VLAN, ki se ponovi za vsako dostopovno lokacijo (MSAN). V omrežju je vzpostavljen »per service per location S-VLAN« servisni S-VLAN na lokacijo. Servisni VLAN-i so vzpostavljeni do MSAN elementov, preko katerih se končni uporabniki vključujejo v posamezne VLAN-e.

Telekom Slovenije storitve v dostopovnem omrežju zagotavlja preko naslednjih tehničnih rešitev in dostopovnih tehnologij:

- dostopovne tehnologije ADSL2+,
- dostopovne tehnologije VDSL2,
- dostopovne tehnologije VDSL2 na skrajšanih bakrenih zankah – tip izvedbe FTTC,
- dostopovne tehnologije GPON – FTTH topologija v načinu točka - več točk (P2MP),
- dostopovne tehnologije GPON – FTTH topologija v načinu točka - točka (P2P),
- dostopovne tehnologije XGS-PON – FTTH topologija v načinu točka - več točk (P2MP),
- dostopovne tehnologije XGS-PON – FTTH topologija v načinu točka - točka (P2P),
- dostopovne tehnologije FTTH v načinu točka – točka (P2P),
- dostopovne vectoring tehnologije G.Fast na skrajšanih bakrenih zankah in na lokaciji končnega uporabnika – tip izvedbe FTTdp,
- dostopovne tehnologije Ethernet na lokaciji končnega uporabnika - tip izvedbe FTTB.

Telekom Slovenije zagotavlja pakete storitev, hitrosti in tehnologij v okviru določenega nabora linijskih profilov. Linijski profili so oblikovani na način, ki omogoča variabilno prilagajanje prenosne hitrosti, pri čemer je prenosna hitrost odvisna od zmogljivosti posamezne povezave.

Navedene hitrosti v imenih paketov in linijskih profilih predstavljajo maksimalno prenosno hitrost, ki jo omogoča izbrani linijski profil in ne predstavljajo dejanske prenosne hitrosti posameznega dostopa. Pakete in linijske profile z opredeljeno prenosno hitrostjo in storitvami izbira operater.

Dejansko prenosno hitrost posamezne povezave operater lahko tekoče spremlja preko nadzora lastnih CPE ali preko vmesnika spletnih storitev (web services), ki operaterjem omogoča pregled in upravljanje nastavitev na naročniških vmesnikih na dostopovnih vozliščih. Operater ponudbo na maloprodajnem trgu oblikuje samostojno in končnim uporabnikom storitve zagotavlja glede na dejansko razpoložljivost posamezne povezave. Operaterji lahko na maloprodajnem trgu v okviru posameznega veleprodajnega paketa zagotavljajo pakete s prenosnimi hitrostmi, ki se razlikujejo od prenosnih hitrosti veleprodajnega paketa. Za ustrezno razlago prenosne hitrosti končnim uporabnikom je odgovoren operater.

Telekom Slovenije v okviru osrednjega dostopa zagotavlja različne pakete storitev z opredeljenimi prenosnimi hitrostmi. Paketi prenosnih hitrosti z opredeljenimi oglaševanimi, maksimalnimi, običajnimi in minimalnimi hitrostmi so navedeni v prilogi vzorčne ponudbe.

4.2. Splošne tehnične omejitve pri zagotavljanju storitev

Telekom Slovenije zagotavlja storitev na lokacijah oziroma do posameznih končnih uporabnikov, kjer njegova lastna obstoječa tehnična infrastruktura to dopušča (npr. Telekom Slovenije ima na določeni lokaciji MSAN, dostopovno omrežje omogoča nastavitve zahtevanih parametrov, ni tehničnih omejitev MSAN-ov, agregacijskega in jedrnega omrežja).

Operater je pri naročanju storitev dolžan upoštevati tehnične omejitve za zagotavljanje posameznih storitev in omejitve razpoložljivosti omrežja, ki jih na podlagi predlaganih standardov ali na podlagi izkušenj opredeli Telekom Slovenije. O omejitvah za zagotavljanje posameznih storitev Telekom Slovenije operaterje sproti obvešča.

Operater je dolžan omejevati prenosno hitrost za posameznega končnega uporabnika v skladu s prenosno hitrostjo posamezne storitve, opredeljene z naročenim paketom za posameznega končnega uporabnika. Telekom Slovenije tekoče spremlja količino prometa po posameznih priključnih točkah v omrežju. V primeru, da pri tem ugotovi odstopanje dejanske prenosne hitrosti glede na prenosno hitrost naročenih paketov končnih uporabnikov, Telekom Slovenije pozove operaterja k vzpostavitvi mehanizmov za omejevanje prenosne hitrosti. V primeru, da operater ne vzpostavi ustreznih omejitev, lahko Telekom Slovenije omeji prenosno hitrost na posameznih priključnih točkah v omrežju. Pri posameznih mehanizmih omejevanja to lahko povzroči degradacijo delovanja storitev vsem uporabnikom na tej priključni točki.

Telekom Slovenije lahko enostransko spremeni tehnično rešitev povezljivosti med končnim uporabnikom in operaterjem, če s tem ne poslabšuje parametrov povezav, dogovorjenih z operaterjem.

V primeru, da zaradi sprememb karakteristik omrežja Telekoma Slovenije obstoječih parametrov povezav ni mogoče ohraniti, bo Telekom Slovenije operaterju ponudil čim bolj primerljivo alternativo.

Telekom Slovenije dostop prek optičnega FTTH omrežja na xPON dostopovni tehnologiji zagotavlja prek optične zaključne enote (ONT), ki je v lasti in upravljanju Telekoma Slovenije. CPE oprema operaterja se na optično zaključno enoto vključuje preko RJ-45 1000/100/10 BASE-T, 2.5GBASE-T ali 10GBASE-T ethernet vmesnika, na katerem se storitve vročajo po storitvenem modelu VLAN na storitev.

Telekom Slovenije v primeru zagotavljanja dostopa s tehnologijo G.Fast omogoča vključevanje CPE operaterja z uporabo G.Fast vmesnika po standardu ITU-T G.9701. Storitve se vročajo po storitvenem modelu VLAN na storitev.

Telekom Slovenije v primeru zagotavljanja dostopa s tehnologijo Ethernet omogoča vključevanje CPE operaterja z uporabo RJ-45 1000/100/10 BASE-T Ethernet vmesnika, na katerem se storitve vročajo po storitvenem modelu VLAN na storitev.

Telekom Slovenije zagotavlja možnost uporabe dostopa preko naprav MiniMSAN na lokacijah, kjer njegova lastna obstoječa infrastruktura to dopušča. Razpoložljivost storitev, ki jih Telekom Slovenije lahko zagotavlja do končnih uporabnikov preko naprave MiniMSAN, je odvisna od načina povezave posamezne naprave v omrežje. Naprava MiniMSAN je glede na razpoložljivost omrežja v omrežje vključena preko bakrene ali preko optične povezave. V primeru, ko je naprava MiniMSAN v omrežje vključena preko bakrene povezave, Telekom Slovenije do končnih uporabnikov vključenih preko te naprave omogoča izključno storitev internet ali storitev internet in IP telefonije z omejeno prenosno hitrostjo. Zagotavljanje dostopa preko naprav MiniMSAN na priključkih ISDN BA ni možno.

Telekom Slovenije zagotavlja možnost uporabe dostopa do interneta preko EMX sistema na lokacijah, kjer njegova lastna obstoječa infrastruktura to dopušča. Telekom Slovenije do končnih uporabnikov vključenih preko te naprave omogoča izključno storitev internet z omejeno prenosno hitrostjo. Zagotavljanje dostopa preko EMX sistema na priključkih ISDN BA ni možno. Storitve osrednjega dostopa do končnih uporabnikov preko EMX sistema vključuje izključno opcijo vzpostavitve s posegom pri končnem uporabniku, pri čemer je vsa oprema last Telekoma Slovenije. V primeru vzpostavitve potrebnih kapacitet na segmentu krajevne zanke, si Telekom Slovenije pridružuje pravico preključitve naročnika na xDSL tehnologijo.

V primeru posodabljanja omrežja Telekoma Slovenije z enakovredno ali boljšo tehnično rešitvijo (vzpostavitev kapacitet FTTx omrežja) ali v primeru vzpostavitve vzporednega odprtega širokopasovnega omrežja grajenega z javno zasebnim partnerstvom in predvideni ukinitvi dostopa preko obstoječe tehnične rešitve na omrežju Telekoma Slovenije, je operater najkasneje v roku šest (6) mesecev po prejemu obvestila s strani Telekoma Slovenije, dolžan posredovati vlogo za prestavitev obstoječega priključka na novo enakovredno ali boljšo tehnično rešitev oziroma posredovati vlogo za izključitev obstoječega priključka. V nasprotnem primeru lahko Telekom Slovenije obstoječi priključek preko obstoječe tehnične rešitve izključi, pri čemer bo Telekom Slovenije lahko omrežje ukinil šele, ko bo na območju predvidenem za ukinitvev izključil tudi svoje končne uporabnike.

4.3. Tehnični pogoji povezovanja sistema

4.3.1. Zaključevanje uporabniških sej

Uporabniške seje se zaključujejo na BRAS (broadband remote access server) napravah, ki so v upravljanju Telekoma Slovenije, ali na BRAS napravah, ki so v upravljanju operaterja.

Dodeljevanje IP naslovov je v pristojnosti operaterja. Telekom Slovenije zagotavlja DHCP posredovalno funkcijo.

Telekom Slovenije na MSAN opremi zagotavlja informacijo o naročniškem portu s katerega se uporabniki povezujejo z uporabo PPPoE Intermediate Agenta (PPPoE IA), ter uporabo DHCP polja z opcijo 82.

4.3.1.1. Zaključevanje uporabniških sej na BRAS Telekoma Slovenije

Na BRAS Telekoma Slovenije se uporablja zaključevanje uporabniških sej v načinu PPPoE. Uporabniške seje PPPoE se zaključujejo na BRAS (broadband remote access server) napravah, ki so v upravljanju Telekoma Slovenije. BRAS inicira poizvedbo v RADIUS strežnik Telekoma Slovenije. Na osnovi poizvedbe se PPPoE sejo terminira v ustrezen VRF/VR (postane del VPN, ki prenaša operaterjev promet) ter zagotovi ustrezno povezljivost končnemu uporabniku operaterja.

Operater mora končnemu uporabniku zagotoviti odjemalca PPPoE (RFC 2516), ki mora biti skladen z omrežno in programsko opremo ter testiran s strani Telekoma Slovenije. Operater končnemu uporabniku dodeli uporabniško ime in geslo. Uporabniško ime (prepoznavanje uporabnika in operaterja), ki ga operater dodeli končnemu uporabniku, mora biti v skladu s strukturo, ki jo predpiše Telekom Slovenije. Avtentikacija naj se izvaja samo na osnovi protokola CHAP (RFC1994).

4.3.1.2. Zaključevanje uporabniških sej na BRAS operaterja

Telekom Slovenije z vzpostavitvijo enakih mehanizmov, kot jih uporablja sam zase, operaterjem omogoča zaključevanje uporabniških sej na svoji BRAS napravi. Telekom Slovenije na zahtevo operaterja vzpostavi povezavo med LAR, operaterju zagotovi pasovno širino in QoS v jedrnem omrežju, preko katere lahko združuje svoje uporabnike in njihove uporabniške seje zaključuje na svoji BRAS napravi.

4.3.2. IP usmerjevalnik in RADIUS strežnik operaterja za storitev osrednjega dostopa do interneta

Operater mora posedovati usmerjevalnik (RFC 1812, 2644), ki podpira statično usmerjanje in BGPv4 (RFC 1771). Usmerjevalnik mora biti kompatibilen z omrežno platformo Telekoma Slovenije.

Operater mora posedovati RADIUS strežnik (RFC 2865, 2866, 2867, 2868), ki bo izvajal avtentikacijo in avtorizacijo končnih uporabnikov ter dodeljeval uporabnikom IP parametre (IP številka, DNS strežniki, privzeti prehod, po potrebi drugo), ki so v okviru zmožnosti opreme Telekoma Slovenije. RADIUS strežnik bo povezan z RADIUS strežnikom Telekoma Slovenije. RADIUS strežnik operaterja mora biti kompatibilen z RADIUS strežnikom Telekoma Slovenije.

4.3.3. DHCP strežniki za omogočanje storitev IP telefonije in IP televizije

Telekom Slovenije lahko v svojem omrežju zagotavlja DHCP strežnike za nacionalni dostop. DHCP strežniki se uporabljajo za omogočanje storitev IP telefonije in IP televizije. DHCP strežniki Telekoma Slovenije se morajo povezati z uporabniškimi podatki operaterjev, ki vsebujejo naslove strojne opreme (MAC).

4.3.4. Medoperaterska povezava

Telekom Slovenije v skladu s tehničnimi možnostmi zagotavlja medoperatersko povezavo med omrežjem Telekoma Slovenije in omrežjem operaterja preko neosvetljenega optičnega vlakna v skladu s cenikom.

V primeru, da medoperaterske povezave zaradi tehničnih omejitev ni možno realizirati na naveden način, lahko Telekom Slovenije glede na razpoložljivost in tehnične možnosti omrežja medoperatersko povezavo vzpostavi preko drugačne tehnične rešitve in z namestitvijo dodatnih aktivnih naprav. V tem primeru bo Telekom Slovenije ceno medoperaterske povezave podal v ponudbi, ki bo sestavljena na osnovi optimalne tehnične rešitve.

Posamezne povezave Telekom Slovenije izvaja na zahtevo operaterjev po medsebojno usklajeni tehnični rešitvi in v skladu s tehničnimi možnostmi v omrežju. Stroške priprave tehnične rešitve, konfiguracije omrežja, naprav in morebitne prestavitve končnih uporabnikov Telekom Slovenije zaračuna operaterju.

Na medoperaterski povezavi je vzpostavljenih več VLAN-ov (IEEE 802.1Q, 802.1ad); podatkovni VLAN-i (za vsako koncentracijo prometa ločeni VLAN). Oprema za to povezavo mora biti kompatibilna z omrežno platformo Telekoma Slovenije. Medoperaterska povezava je

realizirana z uporabo LAG tehnologije (LACP 802.3ad), ki omogoča združevanje več Ethernet povezav.

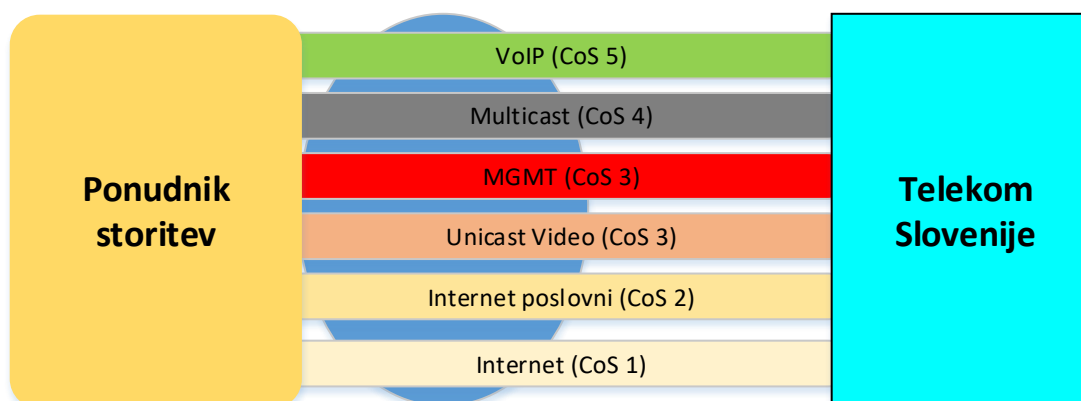

Slika 2: Logična povezava med Telekomom Slovenije in operaterjem z ločevanjem prometa na posamezna navidezna omrežja s skupno prometno politiko

Način in kvaliteta prenosa, ki jo zagotavlja Telekom Slovenije:

- Ethernet MTU 1500,
- N x 1 GE (IEEE 802.3z),
- 10 GE (IEEE 802.3ae).

4.3.5. Zagotavljanje kakovosti storitve

Delovanje QoS na ADSL2+ tehnologiji je definirano z usklajenimi tehničnimi parametri treh protokolnih skladov:

- ADSL2+ fizični sloj,
- ATM sloj,
- Ethernet sloj.

Delovanje QoS na VDSL2 tehnologiji je definirano z usklajenimi tehničnimi parametri dveh protokolnih skladov:

- VDSL2 fizični sloj,
- Ethernet sloj (802.1p).

Delovanje QoS na G.Fast tehnologiji je definirano z usklajenimi tehničnimi parametri dveh protokolnih skladov:

- G.Fast fizični sloj,
- Ethernet sloj (802.1p).

Delovanje QoS na FTTH tehnologiji je definirano z usklajenimi tehničnimi parametri na Ethernet sloju (IEEE 802.1p).

Zagotavljanje QoS parametrov se izvaja preko celotnega omrežja Telekoma Slovenije.

V smeri proti uporabniku (downstream) mora kakovost storitve zagotavljati naprava, prek katere se vroča storitev uporabniku, v smeri od uporabnika (upstream) pa mora kakovost storitve zagotavljati modem ali CPE. Zaradi tega je pri testih CPE potrebno preveriti tudi ustrezno delovanje QoS mehanizmov same naprave.

Funkcionalnost QoS na ADSL2+ tehnologiji se zagotavlja z vzpostavitvijo dveh navideznih kanalov na segmentu krajevne zanke (QoS med modemom in MSAN-om):

- ATM PVC 1/32 (best effort): ATM QoS UBR, no policy,
- ATM PVC 1/33 (QoS za VoIP in IPTV): ATM QoS rt-VBR, PCR=SCR.

Funkcionalnost QoS se zagotavlja s funkcijami omejevanja in glajenja prometa (traffic shaping/rate limiting), ločevanjem storitev med seboj ter z ustreznimi mehanizmi prioretizacije.

Predvideni modeli označevanja prometa z DSCP in CoS biti:

	DSCP	CoS
Internet	CS1	1
Internet - poslovni	CS2	2
Unicast video	CS3	3
Multicast video	CS4	4
VoIP	EF	5
Nadzorni promet	CS3	3

V primeru, da operater preko logičnega kanala, določenega za storitev z nižjo prioriteto prometa v omrežju, svojim končnim uporabnikom zagotavlja storitve, ki v omrežju Telekom Slovenije za optimalno delovanje zahtevajo višjo prioriteto prometa v omrežju, Telekom Slovenije v nobenem primeru ni odgovoren za kakovost delovanja teh storitev.

Operater je dolžan za posamezen tip storitve uporabljati parametre kakovosti storitve v skladu z opredelitvami v zgornji tabeli. V primeru, da operater tega ne upošteva, bo Telekom Slovenije parametre kakovosti storitve ponastavil na vrednosti v zgornji tabeli.

4.3.6. Tehnična specifikacija CPE

Telekom Slovenije uporablja v svojem omrežju koncept VLAN per service. Označbe VLAN povezav (VID) določi Telekom Slovenije. Število VLAN povezav, ki jih posamezen operater dobi v uporabo, je vezano na število storitev, ki jih uporablja posamezen operater.

Če operater zaključuje uporabniške seje na BRAS napravi v lasti Telekom Slovenije, se za prenos internet prometa uporablja PPPoE protokol (RFC2516). Če operater terminira uporabniške seje na svoji opremi, lahko uporablja v ta namen poljuben protokol PPPoE ali IpoE (DHCP).

Kakovost storitev Telekom Slovenije zagotavlja s CoS bitnimi označbami kjer so standardizirane vrednosti v omrežju:

- o internetni promet – cos vrednost 1,
- o internet promet - poslovni – cos vrednost 2,
- o unicast video promet - cos vrednost 3,
- o multicast video promet – cos vrednost 4,
- o VoIP promet – cos vrednost 5,
- o nadzorni promet – cos vrednost 3.

Nadzor nad napravo, ki je v lasti operaterja, je v domeni operaterja. Telekom Slovenije operaterju omogoči VLAN povezavo za potrebe nadzora, preko svojega omrežja pa omogoča prenos nadzornega prometa z dogovorjeno CoS vrednostjo.

Telekom Slovenije varuje linijske priključke na MSAN opremi pred naključno ustvarjenimi Ethernet zankami na uporabniški CPE (kar lahko povzroči t.i. »broadcast storm« - generacijo ogromne količine prometa s strani uporabniškega priključka v omrežje) na tak način, da v primeru zaznave zanke pri uporabniku (MAC naslovi omrežnih elementov se naenkrat »pojavi« na linijski strani) začasno odklopi linijsko povezavo. Po določenem časovnem intervalu mehanizem zaščite znova »preveri« stanje na uporabniškem priključku in v primeru, da zanka ni več prisotna, znova aktivira priključek. V nasprotnem primeru ostane uporabniška linija blokirana do naslednjega termina za preverjanje stanja.

V dogovoru z operaterjem lahko Telekom Slovenije na naročniških priključkih, kjer je to možno, vključi funkcionalnost preverjanja veljavnosti dodeljenih IP naslovov (IP Source Guard).

Ločeno od mehanizma za ugotavljanje in preprečevanje Ethernet zank na uporabniški CPE, lahko Telekom Slovenije v primeru povzročanja škode ali motenj v delovanju omrežja, po

predhodnem obvestilu operaterja, v katerem je podana obrazložitev in rok, iz omrežja izključi CPE. Podani rok za izključitev CPE, v katerem lahko operater sam odpravi napako, ne sme biti krajši od osem (8) delovnih dni.

Telekom Slovenije občasno vrši nadgradnje in spremembe omrežja, pri čemer ohranja združljivost obstoječih modemov z omrežjem. V primeru, da iz kakršnihkoli nepredvidenih razlogov združljivosti ob nadgradnjah in spremembah omrežja ni možno vzpostaviti, bo Telekom Slovenije operaterju ponudil čim bolj primerljivo alternativo. V tem primeru mora operater zagotoviti polno podporo dobavitelja svoje CPE opreme za odpravo morebitnih težav z združljivostjo opreme.

Tehnične specifikacije ADSL/ADSL2/ADSL2+ CPE

CPE oprema mora biti skladna s sledečimi DSL standardi:

Skladnost z ADSL, ADSL2, ADSL2+ standardi
<i>ADSL (dmt); ITU-T G.992.1 Annex B</i>
<i>ADSL2 (dmt); ITU-T G.992.3 Annex B</i>
<i>ADSL 2+ (dmt); ITU-T G.992.5 Annex B</i>

Zakup prenosnih zmogljivosti na ADSL/ADSL2+ dostopovnem omrežju omogoča uporabo dveh ATM PVC povezav ter VLAN označbe ethernet prometa znotraj PVC oznak za diferenciranje različnih storitev oz. pripadajočega prometa.

Ethernet promet med uporabniško napravo in omrežjem se z uporabo RFC2684 (RFC1483) protokola prenaša preko ATM povezav(e).

Način delovanja PVC povezav:

- PVC 1/32 - deluje v UBR, no policy načinu. Povezava je namenjena za prenos PPPoE prometa (ali IPoE prometa).
- PVC 1/33 - deluje v VBR-rt načinu. Povezava je namenjena za prenos multimedijskih storitev. Za zagotovitev kvalitete storitev so vrednosti ATM prometnih parametrov v smeri naprave proti omrežju (upstream) dogovorne med operaterjem in Telekomom Slovenije.

Vse VLAN povezave za multimedijske storitve in VLAN za nadzor CPE naprave se prenašajo preko 1/33 PVC povezave. Internetni promet se prenaša preko PVC povezave 1/32.

Za prenos internetnega (PPPoE) prometa se ne uporablja VLAN ID označba.

Tehnične specifikacije VDSL2 CPE

CPE oprema mora biti skladna s sledečimi DSL standardi:

Skladnost z VDSL2 standardi
<i>VDSL2(dmt)- ITU-T G.993.2 (Profile 8a, 8b, 8c, 8d, 12a, 12b, 17a) AnnexB (through ISDN)</i>
<i>VDSL2(dmt)- ITU-T G.993.5 (Profile 8a, 8b, 8c, 8d, 12a, 12b, 17a) AnnexB (through ISDN)</i>
<i>Packet Transfer Mode (PTM)</i>

Zakup prenosnih zmogljivosti na VDSL2 dostopovnem omrežju omogočajo VLAN označbe ethernet prometa za diferenciranje različnih storitev oz. pripadajočega prometa.

Ethernet promet med uporabniško napravo in omrežjem se v načinu *Packet Transfer Mode* protokola prenaša preko VDSL2 povezave.

Tehnične specifikacije G.Fast CPE

CPE oprema mora biti skladna s sledečimi DSL standardi:

Skladnost z G.Fast standardi
<i>G.Fast ITU-T G.9701 (106a profile)</i>
<i>G.Fast ITU-T G.9701 (212a profile) - opcijsko</i>
<i>VDSL2(dmt)- ITU-T G.993.5 fallback - opcijsko</i>
<i>Packet Transfer Mode (PTM)</i>

Zakup prenosnih zmogljivosti na G.Fast dostopnem omrežju omogočajo VLAN označbe ethernet prometa za diferenciranje različnih storitev oz. pripadajočega prometa.

Ethernet promet med uporabniško napravo in omrežjem se v načinu *Packet Transfer Mode* protokola prenaša preko G.Fast povezave.

Tehnične specifikacije FTTH in FTTB CPE

CPE oprema mora biti skladna s sledečimi optičnimi standardi:

Skladnost z optičnimi standardi
Bidirectional communications over a single fiber 1310nm TX / 1550nm RX – 100Mbps
Bidirectional communications over a single fiber 1310nm TX / 1490nm RX – 1Gbps
Single mode fiber 9/125 μm

V primeru dostopa prek optičnega FTTH omrežja na xPON dostopni tehnologiji mora CPE naprava vsebovati RJ-45 1000/100/10 BASE-T, 2.5GBASE-T ali 10GBASE-T ethernet vmesnik za priklop na optično zaključno enoto (ONT).

V primeru dostopa preko Ethernet vmesnika na FTTB lokacijah mora CPE naprava vsebovati RJ-45 1000/100/10 BASE-T ethernet vmesnik za priklop na dostopno napravo.

Zakup prenosnih zmogljivosti na FTTH in FTTB dostopnem omrežju omogočajo VLAN označbe Ethernet prometa za diferenciranje različnih storitev oz. pripadajočega prometa.

5. Postopki zagotavljanja osrednjega dostopa

Medsebojna komunikacija med Telekom Slovenije in operaterjem, vezana na zagotavljanje osrednjega dostopa, se izvaja v elektronski obliki preko spletnega portala za operaterje.

Postopki zagotavljanja osrednjega dostopa vključujejo naslednje procese:

- Preveritev,
- Naročilo,
- Izvedba naročila,
- Izključitev,
- Prehodi.

V nadaljevanju so natančneje opisani posamezni koraki znotraj naštetih procesov.

Za potrebe učinkovitega zagotavljanja storitev po vzorčni ponudbi, je operater dolžan en (1) mesec pred začetkom vsakega planskega obdobja seznaniti Telekom Slovenije s pričakovanimi potrebami po storitvah osrednjega dostopa za naslednjih šest (6) mesecev. Plansko obdobje se začne 1. januarja in 1. julija. Operater je za potrebe zagotavljanja ustrezne količine optičnih zaključnih enot (ONT) za vključevanje storitev po tehnologiji xPON, na poziv

Telekoma Slovenije, dolžan sporočiti plan predvidenih vključitev za obdobje planiranja in naročanja opreme.

5.1. Preveritev

Preveritev predstavlja prvi korak k realizaciji naročila. Operater pri Telekomu Slovenije poda zahtevo za preveritev kapacitet za vključitev osrednjega dostopa.

Rok za odgovor na preveritev, ki se preko informacijskega sistema izvaja sistemsko, je največ petnajst (15) minut od oddaje popolne preveritve. V primeru, da je za pripravo odgovora na preveritev potrebno izvesti dodatna preverjanja na terenu, je rok za odgovor na preveritev tri (3) delovne dni.

Telekom Slovenije bo v primeru, ko operater po pozitivnem odgovoru na preveritev v roku deset (10) delovnih dni ne poda naročila, preveritev, če le-ta ni bila izvedena sistemsko, operaterju zaračunal v skladu s cenikom.

Telekom Slovenije bo v primeru zavrnitve poizvedbe na izrecno zahtevo operaterja, razloge za zavrnitev operaterju v svojih prostorih izkazal tudi z ustrežno tehnično dokumentacijo, iz katere izhajajo utemeljeni razlogi za zavrnitev, najkasneje v petih (5) delovnih dneh od prejema operaterjeve zahteve. Telekom Slovenije bo operaterju na njegovo zahtevo izročil kopijo tehnične dokumentacije. V kolikor je bila zavrnitev izvedbe upravičena, bo Telekom Slovenije stroške izkazovanja razlogov za zavrnitev zaračunal operaterju v skladu s cenikom.

5.1.1. Preveritev osrednjega dostopa v dostopovnem bakrenem omrežju

Namen preveritve je ugotoviti možnost vključitve priključka v bakrenem dostopovnem omrežju. Operaterjem se zagotavlja možnost preveritve za vključitev osrednjega dostopa na lokaciji končnega uporabnika, tako v primeru obstoječega telefonskega priključka, kot v primeru, da na lokaciji končnega uporabnika ni obstoječega telefonskega priključka. Preveritev zajema preveritev razpoložljivosti krajevne zanke od funkcijske lokacije do omrežne priključne točke in razpoložljivosti kapacitet na MSAN-u. Predmet preveritve ni ugotavljanje razpoložljive hitrosti osrednjega dostopa in pozitiven odgovor na preveritev ne pomeni nujno, da bo posamezno storitev možno zagotavljati. Telekom Slovenije operaterjem zagotavlja izvedbo systemske preveritve in v primeru pogojnega odgovora možnost naročila ročne preveritve.

V primeru pozitivnega odgovora na preveritev Telekom Slovenije operaterju posreduje podatek o razpoložljivi tehnologiji, funkcijski lokaciji, zračni razdalji in ocenjeni prenosni hitrosti na omrežni priključni točki. Telekom Slovenije operaterje glede na podatke navedene na vlogi za preveritev in glede na morebitne evidentirane obstoječe storitve na priključku obvesti o potrebnosti istočasne prekinitve pogodbenega razmerja za telefonsko in/ali širokopasovno storitev.

V primeru, ko je za vključitev osrednjega dostopa potrebna vzpostavitev omrežne priključne točke, za katero obstajajo tehnične možnosti, in je dodaten poseg na omrežju s strani Telekoma Slovenije ekonomsko upravičen, Telekom Slovenije o tem obvesti operaterja. V tem primeru Telekom Slovenije, kot odgovor na preveritev, posreduje odgovor »DA – potrebna vzpostavitev omrežne priključne točke« in predviden rok, ki je potreben za vzpostavitev omrežne priključne točke. Na podlagi tega odgovora lahko operater poda naročilo osrednjega dostopa, ki se v tem primeru obravnava kot naročilo vzpostavitve omrežne priključne točke, na katerem se istočasno posredujejo vsi potrebni podatki za vključitev osrednjega dostopa. V primeru, da iz razlogov, ki niso na strani Telekoma Slovenije, vzpostavitev omrežne priključne točke in posledično vzpostavitev osrednjega dostopa ne bo možna, bo Telekom Slovenije o tem obvestil operaterja.

V primeru negativnega odgovora na preveritev Telekom Slovenije operaterju posreduje razlog za negativen odgovor.

5.1.2. Preveritev osrednjega dostopa v dostopovnem optičnem omrežju

Namen preveritve je ugotoviti možnost vključitve osrednjega priključka v dostopovnem optičnem omrežju. Preveritev zajema preveritev razpoložljivosti optičnega vlakna od funkcijske lokacije do omrežne optične priključne točke (optične priključne doze) in razpoložljivosti kapacitet na MSAN-u. Telekom Slovenije operaterjem zagotavlja izvedbo systemske preveritve in v primeru pogojnega odgovora možnost naročila ročne preveritve.

Telekom Slovenije operaterju za posamezno naročniško lokacijo (naslov in stanovanje končnega uporabnika) ob poizvedbi posreduje podatek o razpoložljivosti osrednjega dostopa v dostopovnem optičnem omrežju, fazo izgradnje dostopa do posamezne naročniške lokacije in funkcijsko lokacijo.

Glede na fazo izgradnje dostopa do posamezne naročniške lokacije (naslova in stanovanja končnega uporabnika) Telekom Slovenije loči štiri razrede priključka, ki so v informacijskem sistemu Telekoma Slovenije opredeljeni z načinom montaže doze (NMD):

- Razred priključka 1: Optični kabel pred objektom končnega naročnika
 - NMD 2: Optična priključna doza montirana,
 - NMD 3: Optična vrvica s konektorjem v stanovanju,
 - NMD 4: Optična vrvica s konektorjem pred stanovanjem,
 - NMD 5: Optična vrvica brez konektorja v stanovanju,
 - NMD 6: Optična vrvica brez konektorja pred stanovanjem,
 - NMD 7: Optični kabel pred objektom, s soglasji.
- Razred priključka 2: Potrebna vzpostavitev povezave od naročniku pripadajočega TKI (v katerem je optični kabel) do objekta naročnika brez zemeljskih del
 - NMD 9: Optični kabel v distribucijski spojki.
- Razred priključka 3: Potrebna vzpostavitev povezave od pripadajočega TKI do objekta uporabnika oziroma do v prvotnem projektu nepredvidenega priključka naročnika, ki je od najbližjega TKI oddaljen največ 200 m (v katerem je optični kabel), in so potrebna gradbena zemeljska dela ter na poti ni geoloških, infrastrukturnih ali geografskih ovir
 - NMD 10 Live: Planirana gradnja, gradbena dela izvaja Telekom Slovenije,
 - NMD 11 Live: Planirana gradnja, gradbena dela na svojem zemljišču izvaja uporabnik,
 - NMD 10 Planned ali Ordered: Preveritev predvidene gradnje, gradbena dela izvaja Telekom Slovenije,
 - NMD 11 Planned ali Ordered: Preveritev predvidene gradnje, gradbena dela na svojem zemljišču izvaja uporabnik,
 - NMD 12 Live, Planned ali Ordered: Planirana investicijska gradnja, gradbena dela izvaja Telekom Slovenije,
 - NMD 13 Live, Planned ali Ordered: Planirana investicijska gradnja, gradbena dela na svojem zemljišču izvaja uporabnik.
- Razred priključka 4: Napoved gradnje (do naslova natančno) pred pričetkom del.

Poleg zgoraj navedenih načinov montaže doze, Telekom Slovenije v informacijskih sistemih uporablja način montaže doze 8: Optični kabel pred večstanovanjskim objektom, brez soglasij.

Telekom Slovenije operaterjem v elektronski obliki preko spletnega portala omogoča dostop do podatkov o načrtih posodabljanja svojega omrežja. Izvedba povezav do posameznih končnih uporabnikov je odvisna od zainteresiranosti posameznega uporabnika in ekonomske upravičenosti izvedbe povezave.

V primeru pozitivnega odgovora na preveritev Telekom Slovenije operaterja glede na podatke navedene na poizvedbi in glede na evidentirane obstoječe storitve na obstoječem optičnem vlaknu obvesti o potrebnosti istočasne prekinitve pogodbenega razmerja za obstoječo storitev.

Telekom Slovenije v primeru razreda priključka 4 oziroma vsaj 10 delovnih dni, preden je možna oddaja naročila za spremembo ali izvedbo priključka, ki ustreza razredu priključka 3, operaterjem omogoča oddajo prednaročila za dostop na posamezni naročniški lokaciji. Za priključke, ki sicer ustrezajo razredu 3, niso pa bili vpisani v informacijski sistem, ker gre za novo zgrajene stavbe, ki v času gradnje omrežja na terenu niso obstajale, je možno naročilo oddati takoj.

Prednaročilo bo po evidentiranju stanovanja končnega uporabnika in spremembi razreda priključka iz razreda priključka 4 v razred priključka 3 vrnjeno v obravnavo operaterju, ki po izbiri stanovanja končnega uporabnika lahko poda naročilo.

Prednaročilo je namenjeno zbiranju interesa za izgradnjo dostopa na posamezni naročniški lokaciji, da Telekom Slovenije v fazi gradnje primarnega omrežja lahko izvede tudi pripravljalna dela za izgradnjo posameznega dostopa. Podano prednaročilo ne predstavlja prednosti pri oddaji naročila.

V primeru negativnega odgovora na preveritev Telekom Slovenije operaterju posreduje razlog za negativen odgovor.

5.2. Naročilo

Operater lahko poda naročilo za dopustitev operaterskega dostopa takoj po prejemu pozitivnega odgovora na preveritev oziroma spremembi razreda priključka v primeru prednaročila preko spletnega portala za operaterje. S trenutkom podaje izpolnjene vloge za dopustitev operaterskega dostopa, se takšno naročilo šteje za popolno in začne teči rok za izvedbo naročila za dopustitev operaterskega dostopa.

V kolikor se istočasno z vzpostavitvijo izvaja prehod med operaterji, prenosljivost telefonske številke ali izključitev telefonskega priključka, je vloga za naročilo popolna takrat, ko vsebuje vse potrebne podatke za obravnavo takega naročila.

Po prejemu pozitivnega odgovora na preveritev lahko operater poda naročilo, vendar najkasneje v desetih (10-ih) delovnih dneh od odgovora na preveritev. V primeru, da v tem roku operater ne poda naročila, se preveritev, če le ta ni bila izvedena sistemsko, operaterju zaračuna. Naročilo je za operaterja zavezujoče. Telekom Slovenije bo operaterju naročilo zaračunal v skladu s cenikom. V naročilu je operater dolžan izbrati termin za izvedbo naročila, ki ga dogovori s končnim uporabnikom.

V primeru, da želi operater skupaj s storitvijo osrednjega dostopa naročiti tudi prenos številke za javno dostopne telefonske storitve, mora operater to navesti v naročilu in podati zahtevek za prenos številke v skladu s Splošnim aktom o prenosljivosti števil (Uradni list RS, št. 62/13) takoj zatem, ko je podano naročilo za storitev osrednjega dostopa. Pri odobreni vlogi za prenosljivost Telekom Slovenije vpiše datum za izvedbo prenosljivosti, ki ga operater poda v naročilu osrednjega dostopa.

Če se hkrati s procesom vzpostavitve osrednjega dostopa odpoveduje naročniško razmerje, vendar brez zahteve za prenos številke za javno dostopne telefonske storitve, in je v ta proces kot pooblaščenec končnega uporabnika vključen operater, mora operater v naročilu navesti datum prenehanja pogodbenega razmerja, ki je enak dogovorjenemu datumu za vključitev osrednjega dostopa.

V primeru, ko izvedba naročila zahteva izključitev osrednjega ali lokalnega dostopa s strani obstoječega operaterja, je novi operater v naročilu dolžan vpisati številko vloge za izključitev, ki mu jo ob potrditvi prehoda posreduje obstoječi operater. Pred tem je obstoječi operater dolžan v enem (1) delovnem dnevu po prejemu popolnega pooblastila uporabnika za odpoved storitve s strani novega operaterja Telekomu Slovenije podati vlogo za izključitev, novemu operaterju pa potrditev in številko vloge za izključitev. V primeru, da obstoječi operater ugotovi,

da je pooblastilo za izključitev nepopolno, o konkretnem razlogu v roku enega (1) delovnega dne obvesti novega operaterja.

Naročilo se v primeru, ko izvedba naročila zahteva odpoved storitve s strani obstoječega operaterja, obravnava kot popolno, če je podana številka vloge za izključitev in je s strani obstoječega operaterja prejeta izključitev obstoječe storitve.

Naročilo osrednjega dostopa je popolno, ko je v primeru odpovedi pogodbenega razmerja za telefonsko storitev prejeto ustrezno pooblastilo za odpoved oziroma, ko je v primeru istočasne izvedbe prenosljivosti številke prejeto naročilo za prenosljivost številke, ki vključuje pooblastilo za odpoved pogodbenega razmerja za telefonsko storitev.

Posredovanje naročila v obravnavo operaterju, v primeru morebitnega nepopolnega naročila, poteka preko spletnega portala za operaterje. Operater je ob ponovnem posredovanju naročila v obravnavo Telekomu Slovenije dolžan izbrati termin za izvedbo naročila, ki ga dogovori s končnim uporabnikom.

5.2.1. Naročilo osrednjega dostopa v dostopovnem bakrenem omrežju

Telekom Slovenije v skladu s cenikom omogoča naslednje tipe vzpostavitve:

- vzpostavitev s posegom na funkcijski lokaciji in na lokaciji končnega uporabnika,
- vzpostavitev s posegom na lokaciji končnega uporabnika,
- vzpostavitev s posegom na funkcijski lokaciji,
- vzpostavitev brez posega na terenu.

Tip vzpostavitve se določi glede na aktivnosti, ki so potrebne za vzpostavitev posameznega osrednjega dostopa.

V primeru vključitve osrednjega dostopa na obstoječi telefonski priključek, morajo biti v naročilu navedeni podatki o obstoječem telefonskem priključku, na katerega se osrednji dostop vključuje in soglasje naročnika telefonskega priključka, s katerim se strinja z vključitvijo osrednjega dostopa, in sicer v primeru, da sta naročnik telefonskega priključka in osrednjega dostopa različni osebi.

V primeru, ko je za vključitev osrednjega dostopa potrebna vzpostavitev omrežne priključne točke, se naročilo osrednjega dostopa obravnava kot naročilo vzpostavitve omrežne priključne točke, na katerem se istočasno posredujejo vsi potrebni podatki za vključitev osrednjega dostopa. Po izvedenem posegu na omrežju in vzpostavljenih tehničnih možnostih za vključitev osrednjega dostopa Telekom Slovenije posreduje vlogo v obravnavo operaterju. Operater v dogovoru s končnim uporabnikom določi termin za izvedbo in vlogo posreduje v nadaljnjo obravnavo na Telekom Slovenije. Vrnjena vloga s strani operaterja z določenim terminom za izvedbo se obravnava kot naročilo za vključitev osrednjega dostopa. Rok za izvedbo osrednjega dostopa ne zajema časa od naročila vzpostavitve omrežne priključne točke do naročila osrednjega dostopa. Naročilo vzpostavitve omrežne priključne točke se zaračuna v skladu s cenikom.

5.2.2. Naročilo osrednjega dostopa v dostopovnem optičnem omrežju

Telekom Slovenije v skladu s cenikom omogoča naslednje tipe vzpostavitve:

- vzpostavitev s posegom na funkcijski lokaciji in na lokaciji končnega uporabnika,
- vzpostavitev s posegom na lokaciji končnega uporabnika,
- vzpostavitev s posegom na funkcijski lokaciji,
- vzpostavitev brez posega na terenu.

Tip vzpostavitve se določi glede na aktivnosti, ki so potrebne za vzpostavitev posameznega osrednjega dostopa.

Telekom Slovenije pri vzpostavitvi storitev na dostopovni tehnologiji xPON operaterjem omogoča samostojno izvajanje namestitve optične zaključne enote (ONT) Telekoma Slovenije pri končnem uporabniku.

Naročilo vzpostavitve osrednjega dostopa, kjer je ob oddaji naročila faza izgradnje dostopa v načinu montaže doze od 7 do 13, se hkrati obravnava kot naročilo vzpostavitve omrežne optične priključne točke in se zaračuna v skladu s cenikom.

5.3. Izvedba naročila

Telekom Slovenije izvaja vzpostavitev osrednjega dostopa na izbrani termin, ki ga operater dogovori s končnim uporabnikom.

Rok za izvedbo naročila osrednjega dostopa v dostopovnem bakrenem omrežju je osem (8) delovnih dni od prejema popolnega naročila.

Rok za izvedbo naročila osrednjega dostopa v dostopovnem optičnem omrežju je:

- osem (8) delovnih dni v primeru, da je optični kabel pred objektom končnega uporabnika (razred priključka 1).
- petnajst (15) delovnih dni v primeru, da je potrebno vzpostaviti povezavo od naročniku pripadajočega TKI (v katerem je optični kabel) do objekta naročnika brez zemeljskih del (razred priključka 2).
- trideset (30) delovnih dni v primeru, da je potrebno vzpostaviti povezavo od pripadajočega TKI do objekta naročnika oziroma do v prvotnem projektu nepredvidenega priključka naročnika, ki je od najbližjega TKI (v katerem je optični kabel) oddaljen največ 200 m zračne razdalje, in so na trasi potrebna dodatna gradbena zemeljska dela, pri čemer dolžina nove trase (npr. izkop) zaradi morebitnih geoloških, infrastrukturnih, geografskih ali drugih ovir ne sme presegati 300 m (tj. razred priključka 3), pri čemer se čas potreben za pridobivanje služnosti, soglasij drugih infrastrukturnih upravljavcev na območju gradnje in soglasij solastnikov in etažnih lastnikov ne šteje v roke za izvedbo naročila. Telekom Slovenije bo v roku treh (3) delovnih dni od začetka teh postopkov obvestil operaterja in mu na njegovo zahtevo posredoval podatke o lastnikih, solastnikih, upravljavcih ali etažnih lastnikih. Telekom Slovenije bo pri tem nastale stroške operaterju zaračunal v skladu s cenikom. Telekom Slovenije bo po pridobitvi potrebnih soglasij nemudoma obvestil operaterja. V kolikor so na poti geološke, infrastrukturne, geografske ali druge ovire, zaradi katerih bi dolžina nove trase presegla 300 m, bo Telekom Slovenije o tem v roku treh (3) delovnih dni obvestil operaterja.

Rok za izvedbo naročila osrednjega dostopa se lahko v primeru nastanka izrednih okoliščin izven kontrole Telekoma Slovenije podaljša za dodaten razumen rok. Izredne okoliščine izven kontrole Telekoma Slovenije so:

- Obseg vseh naročil za izvedbo vzpostavitve in sprememb na veleprodajnem trgu lokalnega in osrednjega dostopa ter maloprodajnem trgu širokopasovnega dostopa, v posameznem tednu in na posamezni območni enoti Telekoma Slovenije za dvajset odstotkov (20 %) presega povprečno tedensko število naročil v zadnjem letu. Rok za izvedbo naročila se podaljša za vsa naročila, podana v tednu, v katerem je bilo preseženo število naročil in za vsa naročila, podana v naslednjih treh (3) tednih. V primeru, da število vseh naročil v posameznem tednu in na posamezni območni enoti Telekoma Slovenije za štirideset odstotkov (40 %) presega povprečno tedensko število naročil v zadnjem letu, se rok za izvedbo naročila podaljša za vsa naročila, podana v

tednu, v katerem je bilo preseženo število naročil in za vsa naročila, podana v naslednjih petih (5-ih) tednih.

- Obseg vseh naročil za izvedbo vzpostavitve in sprememb na veleprodajnem trgu lokalnega in osrednjega dostopa ter maloprodajnem trgu širokopasovnega dostopa, v posameznem dnevu in na posamezni območni enoti Telekom Slovenije za petdeset odstotkov (50 %) presega povprečno dnevno število naročil v zadnjem letu. Rok za izvedbo naročila se podaljša za vsa naročila na posamezni območni enoti Telekom Slovenije, podana na dan preseženega števila dnevni naročil, in za vsa naročila, podana v naslednjih petih (5-ih) delovnih dneh.
- Posebne okoliščine (nepripravljena hišna inštalacija, operaterja ali pooblaščenega izvajalca operaterja ni ob dogovorjenem terminu na lokaciji uporabnika, vse vrste nasprotovanj končnega uporabnika, preprečevanje izvedbe potrebnih prevezav s strani uporabnikov, preko katerih kot lastnikov objektov ali prostorov poteka povezava, neuskklajenost podatkov v bazah, ki so podlaga za izvedbo preveritve z ugotovljenim dejanskim stanjem na terenu in drugi dejavniki, ki onemogočajo izvedbo priklopa), ko zaposleni Telekom Slovenije na lokaciji končnega uporabnika vključitve osrednjega dostopa ne more izvesti.
- Posebne okoliščine vezane na izvedbo hišne inštalacijske napeljave, ko zaposleni Telekom Slovenije ali njegov pogodbeni izvajalec na lokaciji končnega uporabnika vključitve osrednjega dostopa ne more izvesti. Te posebne okoliščine so v primerih, ko Telekom Slovenije nima vseh potrebnih dovoljenj za dokončanje izvedbe hišne inštalacijske napeljave in njeno zaključitev na optični priključni dozi v prostoru končnega uporabnika ter nadometni ali podometni kanali, potrebni za polaganje hišne inštalacijske napeljave, ne omogočajo izvedbe oziroma zaključitve na optični priključni dozi v prostoru končnega uporabnika.
- Višja sila in okoliščine večjih poškodb dostopovnega omrežja, ki vplivajo na občutno povečanje števila okvar na obstoječih storitvah, ki zahtevajo prioriteto obravnavo.
- Obseg vseh prijav napak na operaterskem in maloprodajnem trgu v posameznem tednu in na posamezni območni enoti Telekom Slovenije za dvajset odstotkov (20 %) presega povprečno tedensko število prijav napak v zadnjem letu. Rok za izvedbo naročila se podaljša za vsa naročila, podana v tednu, v katerem je bilo preseženo število prijav napak, in za vsa naročila, podana v naslednjih treh tednih. V primeru, da število vseh prijav napak v posameznem tednu in na posamezni območni enoti Telekom Slovenije za štirideset odstotkov (40 %) presega povprečno tedensko število prijav napak v zadnjem letu, se rok za izvedbo naročila podaljša za vsa naročila, podana v tednu, v katerem je bilo preseženo število prijav napak, in za vsa naročila, podana v naslednjih petih (5-ih) tednih.

V primeru izrednih okoliščin Telekom Slovenije operaterju ob oddaji naročila ponudi možnost izbire terminov v skladu z razpoložljivostjo izvajalcev. V primeru posebnih okoliščin, ko zaposleni Telekom Slovenije na lokaciji končnega uporabnika vključitve osrednjega dostopa ne more izvesti, naročilo preko spletnega mesta z izbranim razlogom vrne operaterju.

Kadar je zaradi različnih razlogov naročilo posredovano v obravnavo operaterju, je operater dolžan v roku desetih (10-ih) delovnih dni naročilo ustrezno dopolniti. Če operater v tem času ne posreduje dopolnjenega naročila, se naročilo z ustreznim razlogom stornira in preklic zaračuna v skladu s cenikom.

V primeru, da vrnjeno naročilo s strani operaterja ni ustrezno dopolnjeno, Telekom Slovenije lahko naročilo s podanim razlogom stornira in preklic zaračuna v skladu s cenikom.

Čas, ko je naročilo v obravnavi pri operaterju, se ne šteje v čas izvedbe s strani Telekom Slovenije oziroma v rok za izvedbo naročila.

V primeru, da želi operater istočasno izvedbo osrednjega dostopa in prenos številke za javno dostopne telefonske storitve, si bo Telekom Slovenije, ob upoštevanju odpovednega roka za končnega uporabnika in dogovorjenega termina za izvedbo osrednjega dostopa, prizadeval, da bi bila končnemu uporabniku čim krajši čas onemogočena uporaba njegove številke, enako pa si mora prizadevati tudi operater.

V primeru, ko operater zaradi razlogov nepopolne vloge, po ponovni obravnavi vloge dogovori nov termin za izvedbo naročila, je operater dolžan uskladiti datum za izvedbo prenosljivosti številke s terminom za izvedbo naročila osrednjega dostopa.

V primeru, ko zaradi razlogov na strani končnega uporabnika, operaterja ali razlogov višje sile naročilo osrednjega dostopa ne bo izvedeno na termin, ki je določen za izvedbo prenosljivosti in bo Telekom Slovenije o razlogih obvestil operaterja, je operater dolžan poskrbeti za stornacijo prenosljivosti, če le-ta še ni bila izvedena, ali repatriacijo telefonske številke v primeru izvedene prenosljivosti.

Za morebitne nastale stroške zaradi nepravočasnega priklopa oziroma dejanj, ki so v domeni operaterja, odgovarja le-ta.

V primeru, da iz razlogov, ki niso na strani Telekoma Slovenije, vzpostavitev omrežne priključne točke ali omrežne optične priključne točke ne bo možna ali bi bilo na terenu ugotovljeno, da gradnja omrežja zaradi nesorazmerno visokih stroškov ni ekonomska upravičena, bo Telekom Slovenije o tem obvestil operaterja in naročilo z ustreznim razlogom storniral.

Po opravljeni izvedbi Telekom Slovenije operaterja nemudoma oziroma najkasneje naslednji delovni dan obvesti o izvedbi naročila. Datum opravljene izvedbe je osnova, ki predstavlja začetek zaračunavanja storitve osrednjega dostopa v skladu s cenikom.

Telekom Slovenije zaračuna priključnino in prične zaračunavati zakupnino z dnem dejanske priključitve osrednjega dostopa, tudi če operater ni uspel priključiti osrednjega dostopa na aplikacijskem sloju, potem ko je Telekom Slovenije uspešno izvedel vključitev osrednjega dostopa.

V primeru, da s strani Telekoma Slovenije ob izvedbi naročila, zaradi razlogov na strani operaterja ali končnega uporabnika naročila ni bilo možno izvesti, Telekom Slovenije operaterju zaračuna vzpostavitev v skladu s cenikom.

Operater lahko poda preklic naročila izvedbe v času do začetka fizičnega izvajanja naročila. V tem primeru Telekom Slovenije operaterju skladno s cenikom zaračuna stroške preklica naročila. Če operater ta rok zamudi oziroma zahteva preklic naročila po začetku fizičnega izvajanja naročila, Telekom Slovenije operaterju zaračuna vzpostavitev v skladu s cenikom.

V primeru preklica naročila, ko gre istočasno z izvedbo naročila osrednjega dostopa tudi za prenosljivost številke, za posledice izvedbe prenosljivosti številke odgovarja operater.

5.3.1. Izvedba naročila osrednjega dostopa v dostopovnem bakrenem omrežju

Telekom Slovenije v sklopu izvedbe operaterju zagotovi osrednji dostop skladno z naročilom, ki ga prejme s strani operaterja.

V primeru vključitve osrednjega dostopa, ki vključuje poseg pri končnem uporabniku, Telekom Slovenije izvede prevezavo na omrežnih elementih Telekoma Slovenije in prevezavo na postavljeno interno instalacijo. Ob vključitvi osrednjega dostopa na PSTN ali ISDN BA priključku, Telekom Slovenije pri končnem uporabniku izvede namestitev razcepnika. Telekom Slovenije izvede preizkus povezljivosti in vzpostavitve parametrov za zagotavljanje storitev.

Končni uporabnik mora pred začetkom izvedbe priključitve osrednjega dostopa zagotoviti ustrezen prostor za namestitev opreme, napajalni vir 230 V/50 Hz za napajanje opreme za osrednji dostop v skladu z veljavnimi predpisi in vso potrebno hišno instalacijo.

Vključitev osrednjega dostopa se v primeru tipov vzpostavitve s posegom pri končnem uporabniku smatra kot izvedena, ko Telekom Slovenije na lokaciji končnega uporabnika izvede preizkus povezljivosti in vzpostavitve parametrov za zagotavljanje storitev.

Vključitev osrednjega dostopa se v primeru tipov vzpostavitve brez posega pri končnem uporabniku smatra kot izvedena, ko so na omrežnih elementih Telekoma Slovenije vzpostavljeni parametri za zagotavljanje storitev.

Ob vzpostavitvi osrednjega dostopa brez posega na lokaciji končnega uporabnika na obstoječih telefonskih priključkih, namestitvev razcepnika zagotavlja operater. Telekom Slovenije v tem primeru ne odgovarja za morebitno nepravilno namestitvev razcepnika.

5.3.2. Izvedba naročila osrednjega dostopa v dostopovnem optičnem omrežju

Telekom Slovenije v sklopu izvedbe operaterju zagotovi osrednji dostop skladno z naročilom, ki ga prejme s strani operaterja.

Izvedba osrednjega dostopa na lokaciji končnega uporabnika predstavlja zaključitev dostopovnega optičnega vlakna na optični priključni dozi. Telekom Slovenije izvede preizkus povezljivosti in vzpostavitve parametrov za zagotavljanje storitev na optični priključni dozi, v primeru dostopovne tehnologije FTTH ali optični zaključni enoti, v primeru dostopovne tehnologije xPON.

Telekom Slovenije pri vzpostavitvi storitev na dostopovni tehnologiji xPON operaterjem omogoča samostojno izvajanje namestitve optične zaključne enote (ONT) Telekoma Slovenije pri končnem uporabniku. Za izvedbo namestitve optične zaključne enote (ONT), ki jo operater praviloma izvaja istočasno z namestitvijo ostale opreme pri uporabniku, bo v procesu izvedbe vloga posredovana v obravnavo operaterju.

Vključitev osrednjega dostopa je v primeru tipov vzpostavitve s posegom pri končnem uporabniku izvedena, ko Telekom Slovenije na lokaciji končnega uporabnika izvede preizkus povezljivosti in vzpostavitve parametrov za zagotavljanje storitev in je v primeru samostojnega izvajanja namestitve optične zaključne enote (ONT) s strani operaterja le-ta uspešno nameščena.

Vključitev osrednjega dostopa je v primeru vzpostavitve brez posega pri končnem uporabniku izvedena, ko so na omrežnih elementih Telekoma Slovenije vzpostavljeni parametri za zagotavljanje storitev in je v primeru samostojnega izvajanja namestitve optične zaključne enote (ONT) s strani operaterja le-ta uspešno nameščena.

5.4. Izključitev osrednjega dostopa

Operater lahko poda zahtevo za izključitev posameznega osrednjega dostopa. Rok za izvedbo izključitve s strani Telekoma Slovenije je dvanajst (12) delovnih dni. Telekom Slovenije bo priključek prenehal obračunavati z dnem izključitve. V primeru, da je izključitev posameznega osrednjega dostopa vezana z vključitvijo drugega osrednjega ali razvezanega dostopa na posamezni lokaciji končnega uporabnika, je datum izvedbe izključitve vezan na datum izvedbe naročila vključitve. Telekom Slovenije bo operaterju izključitev zaračunal v skladu s cenikom.

Izključitev ne predvideva posega na lokaciji končnega uporabnika. V primeru, da je na osrednjem dostopu na lokaciji končnega uporabnika vključena optična zaključna enota (ONT) ali CPE oprema last Telekoma Slovenije, je operater dolžan pridobiti opremo in jo dostaviti Telekomu Slovenije v roku šestdeset (60) dni od dneva izključitve. V nasprotnem primeru, bo Telekom Slovenije stroške opreme operaterju zaračunal v skladu s cenikom.

V primeru izključitve osrednjega dostopa, pri kateri gre za prehod k drugemu operaterju na xPON dostopovni tehnologiji v omrežju Telekom Slovenije, optična zaključna enota (ONT) ostane vključena v omrežju in je operater ne pridobiva.

Optična zaključna enota (ONT), ki jo je operater dolžan pridobiti ob izključitvi se evidentira na skladiščni lokaciji operaterja. Telekom Slovenije zagotavlja tedensko poročanje o stanju zaloge. Lokacija za dostavo Telekom Slovenije, Litostrojska cesta 58b, 1000 Ljubljana.

V primeru, da končni uporabnik storitev odpove naročniško razmerje za govorno storitev, ob kateri je vključen osrednji dostop oziroma je naročniško razmerje za govorno storitev iz drugih razlogov prekinjeno, Telekom Slovenije o tem obvesti operaterja. Operater je dolžan v roku pet (5) delovnih dni podati ustrezno vlogo za prehod na samostojni osrednji dostop ali na drugo operatersko storitev, za katero ima sklenjeno veljavno pogodbo, ali posredovati vlogo za izključitev osrednjega dostopa. V primeru, da v opredeljenem roku operater ne posreduje ustrezne vloge, bo Telekom Slovenije storitev osrednjega dostopa prekinil.

5.5. Prehodi med operaterskimi storitvami

Telekom Slovenije omogoča prehode med vsemi storitvami osrednjega dostopa na bakrenem in optičnem omrežju, med storitvami razvezanega dostopa na bakrenem in optičnem omrežju ter med storitvami virtualno razvezanega lokalnega dostopa. Predpogoj za tak prehod je sklenjena pogodba za želeno operatersko storitev.

Telekom Slovenije v skladu s tem zagotavlja prehod posameznega uporabnika na isti lokaciji med vsemi navedenimi storitvami.

Postopki prehoda se izvajajo na podlagi povezane vloge za izključitev obstoječe storitve in vključitve nove storitve ali na podlagi posebne vloge za spremembo, ki jih preko sistema posreduje operater. Pogoj za posredovanje naročila je pozitiven odgovor na preveritev. Izvedba prehodov končnega uporabnika se v skladu s cenikom zaračuna operaterju.

V primeru, da želi operater skupaj z izvedbo prehoda na novo storitev naročiti tudi prenos številke za javno dostopne telefonske storitve, mora operater to navesti v naročilu in podati zahtevek za prenos številke v skladu s Splošnim aktom o prenosljivosti števil (Uradni list RS, št. 62/13) takoj zatem, ko je podano naročilo za novo storitev. Pri odobreni vlogi za prenosljivost Telekom Slovenije vpiše datum za izvedbo prenosljivosti, ki ga operater poda v naročilu nove storitve.

Telekom Slovenije v primeru večjega števila istovrstnih sprememb med operaterskimi storitvami na posamezni lokaciji operaterjem omogoča možnost izvedbe skupinskih prehodov. Potek in datum izvedbe medsebojno dogovorita Telekom Slovenije in operater. Pogoj za izvajanje skupinskih prehodov je vsaj deset (10) istočasnih sprememb na posamezni lokaciji. Izvedbo skupinskih prehodov Telekom Slovenije operaterju zaračuna v skladu s cenikom, glede na stroške dejanske izvedbe.

V primeru, da sprememba predvideva zamenjavo optične zaključne enote (ONT) ali CPE opreme Telekoma Slovenije z opremo operaterja, je operater dolžan pridobiti opremo Telekoma Slovenije od končnega uporabnika in jo dostaviti Telekomu Slovenije v roku šestdeset (60) dni od dneva spremembe. V nasprotnem primeru, bo Telekom Slovenije stroške opreme operaterju zaračunal v skladu s cenikom.

6. Spletni portal za operaterje

Spletni portal za operaterje je namenjen vsem operaterjem, ki so AKOS obvestili o opravljanju javnih komunikacijskih storitev in imajo za storitve, ki se ponujajo s pomočjo portala, sklenjene ustrezne pogodbe s Telekomom Slovenije.

Vsak zainteresiran operater, ki je registriran pri AKOS, in ima za storitve, ki se ponujajo s pomočjo portala, sklenjeno ustrezno pogodbo s Telekomom Slovenije, lahko sproži postopek za pridobitev digitalnega potrdila za dostop do storitev spletnega portala. Telekom Slovenije bo, v skladu z navodili v tej vzorčni ponudbi, vsakemu upravičenemu operaterju dodelil določeno število digitalnih potrdil in gesel za dostop do spletnega portala.

Operater bo imel na spletnem portalu dostop le do tistih vsebin, ki se nanašajo na operaterske storitve, za katere ima operater s Telekomom Slovenije sklenjeno pogodbo za posamezno storitev.

Na spletnem portalu je vzpostavljena možnost posredovanja elektronskih zahtev za poizvedbo, naročilo, spremembe, izključitev, odpravo napak, možnost pregleda posameznih vlog in možnost obravnave vrnjenih vlog operaterjem. Vsebine na spletnem portalu se glede na novo ponudbo tekoče spreminjajo in dopolnjujejo. Telekom Slovenije glede na potrebe dopolnjuje funkcionalnosti spletnega portala. O spremembah bo Telekom Slovenije operaterje sproti obveščal.

Vsi pogoji uporabe storitev spletnega portala so navedeni v prilogi vzorčne ponudbe.

7. Odprava napak

Končni uporabniki kakršnokoli motnjo ali napako pri delovanju storitve prijavljajo operaterju. Operater pristopi k odkrivanju in odpravljanju napak na omrežnih elementih in omrežju operaterja ter končnega uporabnika. Operater je odgovoren za odpravo napak za storitve, ki jih upravlja, in je odgovoren za odpravo napak, ki niso povezane z napakami v omrežju Telekoma Slovenije.

Operater je dolžan pred prijavo napake na Telekom Slovenije, v sodelovanju z uporabnikom storitve, preveriti stanje njegove strojne in programske opreme ter interne napeljave. Operater mora končnega uporabnika jasno seznaniti, da pusti modem vključen in s tem omogoči morebitno identifikacijo napake.

Po izvedenem predhodnem preverjanju in ugotovitvi, da je napaka na strani Telekoma Slovenije, operater prijavi napako Telekomu Slovenije. Operater prijavlja napake Telekomu Slovenije preko spletnega mesta. V primeru nedelovanja spletnega mesta za operaterje, operater napako prijavi z izpolnjenim obrazcem za prijavo napak, ki je sestavni del vzorčne ponudbe, na enotno telefaks številko 02 3332036. Telekom Slovenije sprejema napake 24 ur na dan, 7 dni v tednu.

Operater je ob tem dolžan podati vse podrobne informacije o naravi problema in vse ugotovitve, ki lahko pomagajo pri odpravi napake. Operater je ob prijavi napake dolžan zagotoviti kontaktno številko in podatke o razpoložljivosti dostopa do lokacije končnega uporabnika, če je le-ta potreben za evidentiranje in odpravo napake. Operater bo poskrbel, da bo osebje Telekoma Slovenije za potrebe odprave napak lahko opravilo ustrezna dela pri končnem uporabniku. V kolikor za to ne bo poskrbel, Telekom Slovenije ne odgovarja za kakršnokoli zamudo pri odpravi napak.

Za dodatne informacije pri odpravi napak je operaterjem na voljo kontaktna številka 19116.

Telekom Slovenije v skladu s tem pristopi k odkrivanju in odpravljanju napak na nivoju fizičnih povezav in protokolov na OSI nivoju 1 in 2.

Rok za odpravo napake je dva (2) delovna dneva od prijave napake, ki se v primeru težje napake lahko podaljša za največ pet (5) delovnih dni, pri čemer bo Telekom Slovenije o podaljšanju pred iztekom roka nemudoma obvestil operaterja in navedel ter utemeljil razloge, iz katerih izhaja, da gre za težjo napako. Telekom Slovenije bo šestdeset odstotkov (60 %) napak odpravil v enem (1) delovnem dnevu, in sto odstotkov (100 %) v dveh (2) delovnih dneh, pri čemer so težje napake, za katere se lahko rok podaljša za pet (5) delovnih dni, iz te lestvice izvzete.

Rok za odpravo napak se lahko v primeru nastanka izrednih okoliščin, izven kontrole Telekoma Slovenije, podaljša za dodaten razumen rok. Izredne okoliščine izven kontrole Telekoma Slovenije so:

- Obseg vseh prijav napak na operaterskem in maloprodajnem trgu v posameznem tednu in na posamezni območni enoti Telekoma Slovenije za dvajset odstotkov (20 %) presega povprečno tedensko število prijav napak v zadnjem letu. Rok za odpravo napak se podaljša za vse prijavljene napake v tednu, v katerem je bilo preseženo število prijavljenih napak in za vse prijavljene napake v naslednjih treh (3) tednih. V primeru, da število vseh prijavljenih napak v posameznem tednu in na posamezni območni enoti Telekoma Slovenije za štirideset odstotkov (40 %) presega povprečno tedensko število prijav napak v zadnjem letu, se rok za odpravo napak podaljša za vse prijavljene napake v tednu, v katerem je bilo preseženo število prijavljenih napak, in za vse prijavljene napake v naslednjih petih (5-ih) tednih.
- Višja sila in okoliščine večjih poškodb dostopovnega omrežja, ki vplivajo na občutno povečanje števila napak.
- Posebne okoliščine, ko zaposleni Telekoma Slovenije ali njegov pogodbeni izvajalec ne more pristopiti k odpravi napake, kot so nedosegljivost končnega uporabnika, preprečevanje dostopa do prevezav s strani uporabnikov, preko katerih, kot lastnikov objektov ali prostorov, poteka povezava in drugi dejavniki, ki onemogočajo izvedbo odprave napake.
- Nesorazmerno veliko število prijavljenih napak s strani posameznega operaterja, za katere se v postopku odprave napake izkaže, da prijavljene napake niso na strani Telekoma Slovenije. Tovrstni posegi dodatno zahtevajo resurse Telekoma Slovenije.

Lažje napake na osrednjem dostopu so vse napake, ki so odpravljene s pomočjo daljinske diagnostike, konfiguracije opreme in omrežja in ne zahtevajo posega na terenu.

Kot težja napaka se šteje napaka, pri odpravi katere praviloma sodeluje več zaposlenih, večkrat tudi različnih strok, sama narava napake pa zahteva daljši čas odprave zaradi npr. potrebe po sodelovanju zunanjih izvajalcev, naročila nove opreme z daljšim rokom dobave.

Telekom Slovenije operaterja sproti obvešča o znanih vzrokih za nastanek napake in poteku ter času odprave napak.

O sistemskih okvarah (vse okvare zaznane s strani nadzornega centra in v primerih, ko ena okvara vpliva na več končnih uporabnikov) Telekom Slovenije operaterje obvešča na elektronski naslov in preko spletnega portala za operaterje.

O odpravi napake in vzrokih Telekom Slovenije nemudoma obvesti operaterja na elektronski naslov in preko spletnega portala za operaterje.

V primeru, ko se pri odpravi napake ugotovi, da zaradi tehničnih karakteristik v omrežju določenih parametrov storitev oziroma posameznih storitev ni možno zagotavljati, Telekom Slovenije o tem obvesti operaterja. V skladu z razpoložljivostmi omrežja, operater na podlagi odgovora poda ustrezno vlogo za spremembo.

V kolikor se ugotovi, da napaka izvira iz sfere operaterja ali njegovega končnega uporabnika, bo posege Telekom Slovenije operaterju zaračunal skladno s cenikom.

8. Nivo zagotavljanja storitve in pogodbene kazni

Telekom Slovenije se bo s skrbnostjo dobrega gospodarstvenika in dobrega strokovnjaka trudil zagotavljati storitve v rokih, ki so določeni v vzorčni ponudbi. Telekom Slovenije ne odgovarja za zamude, ki so nastale po krivdi operaterja. Prav tako ne odgovarja za zamude, ki so nastale v primeru samostojne izvedbe del s strani operaterja.

Telekom Slovenije se obvezuje, da bo:

- zagotavljal delovanje širokopasovnih kapacitet 24 ur na dan, 7 dni v tednu,
- odpravil motnje v najkrajšem možnem času,
- skrbel za redno vzdrževanje širokopasovnih kapacitet.

Operater je dolžan avtomatsko oziroma z drugimi metodami, kot npr. z analizo, preskušnji, meritvami in podobno, zagotoviti nadzor nad stanjem in kakovostjo povezave z omrežjem Telekoma Slovenije ter v skladu z ustreznimi ETSI standardi in ITU priporočili odpravljati napake oziroma nepravilnosti pri delovanju takoj, ko jih ugotovi. O ugotovljenih napakah oziroma nepravilnostih nemudoma obvesti Telekom Slovenije. Telekom Slovenije in operater zagotavljata vsak svojo strokovno ekipo in tehnično opremo za nadzor in nemoteno delovanje omrežja 24 ur dnevno, 7 dni v tednu. Vsaka pogodbeni stranka je odgovorna za varnost in ustrezno delovanje svojega omrežja do razmejivne točke.

Če Telekom Slovenije ugotovi, da bi zaradi nepravilnosti v delovanju omrežja operaterja lahko prišlo do poškodb omrežja Telekoma Slovenije, ima pravico uporabiti vse zaščitne ukrepe za zaščito svojega omrežja. V primeru prekinitve zaradi razlogov na strani operaterja, je možna ponovna vzpostavitev šele takrat, ko operater poravnava nastalo škodo in predloži dokaze, iz katerih je nedvoumno razvidno, da so napake odpravljene. Ponovna vzpostavitev se opravi na stroške operaterja.

Če se ugotovi, da mora Telekom Slovenije na zahtevo ali na osnovi prijavljene napake s strani operaterja vršiti preverjanje delovanja sistema Telekoma Slovenije in naprav končnega uporabnika, do zahteve oziroma prijave napake pa pride zaradi slabe kakovosti storitev ali naprav operaterja, si Telekom Slovenije pridržuje pravico, da bo stroške posredovanja zaračunal operaterju v skladu s cenikom Telekoma Slovenije.

Telekom Slovenije in operater odpravljata težave glede na svojo odgovornost po tej vzorčni ponudbi oziroma pogodbi.

Telekom Slovenije v nobenem primeru ne odgovarja za posredno škodo in izgubljen dobiček.

8.1. Zagotavljanje vključitve osrednjega dostopa

V primeru zamude pri izvedbi naročila posameznega osrednjega dostopa je Telekom Slovenije dolžan za prvih deset (10) dni zamude operaterju plačati pogodbeno kazen v višini petdeset odstotkov (50 %) mesečne zakupnine za naročeno obliko osrednjega dostopa za vsak posamezen dan in od enajstega (11-ega) dne zamude dalje sto petdeset odstotkov (150 %) mesečne zakupnine za naročeno obliko osrednjega dostopa za vsak posamezen dan zamude, vendar v posameznem primeru zamude skupno ne več kot osemnajstkratnik (18-kratnik) mesečne zakupnine za naročeno obliko osrednjega dostopa, pri čemer se tovrstna oblika pogodbene kazni upošteva tudi v primeru napačnega odgovora na poizvedbo.

Mesečna zakupnina za naročeno obliko posameznega osrednjega dostopa pomeni mesečno zakupnino za posamezen paket osrednjega dostopa. V primeru napačnega odgovora na poizvedbo, mesečna zakupnina za naročeno obliko posameznega osrednjega dostopa pomeni mesečno zakupnino za najcenejši paket osrednjega dostopa, ki je v ponudbi Telekoma Slovenije.

V primeru, da zaradi zamude pri realizaciji posamezne izvedbe naročila osrednjega dostopa, naročnik operaterju odpove pogodbo, je Telekom Slovenije dolžan plačati pogodbeno kazen v

višini 18-kratnika mesečne zakupnine za naročeno obliko osrednjega dostopa. V takem primeru je Telekom Slovenije dolžan operaterju plačati le pogodbeno kazen za odpoved pogodbe, ne pa tudi pogodbene kazni za zamudo, ki je to odpoved povzročila. Telekom Slovenije mora pogodbeno kazen plačati samo v primeru, če je do odpovedi pogodbe s strani naročnika nesporno prišlo zaradi zamude Telekoma Slovenije ali njegovih podizvajalcev. Za izplačilo vseh takih primerov pogodbenih kazni bo Telekom Slovenije od operaterja ob podani vlogi zahteval podpisano izjavo končnega uporabnika operaterja, ki dokazuje, da je končni uporabnik pogodbo z operaterjem odpovedal izrecno iz razloga zamude pri vključevanju Telekoma Slovenije na njegovem osrednjem dostopu.

Operater pripravi in dostavi Telekomu Slovenije pisno poročilo, utemeljeno z argumenti, ki izkazujejo kršitev, v roku enega (1) meseca po nastali domnevni kršitvi. Morebitna poročila prejeta kasneje, Telekom Slovenije ne bo obravnaval.

Telekom Slovenije v roku enega (1) meseca od prejetega poročila odgovori na poročilo in v kolikor so kršitve in izračuni pogodbene kazni nesporne potrdi, obveznost plačila pogodbene kazni, za katero operater izstavi račun.

8.2. Zagotavljanje odprave napak

V primeru zamude pri odpravljanju posamezne napake na osrednjem dostopu je za prva dva (2) dneva zamude Telekom Slovenije dolžan operaterju plačati pogodbeno kazen v višini celotne mesečne zakupnine za naročeno obliko osrednjega dostopa. Po poteku tega obdobja pa še dodatnih štirideset odstotkov (40 %) mesečne zakupnine za naročeno obliko osrednjega dostopa za vsak dan zamude, vendar v posameznem primeru zamude skupno ne več kot osemnajstkratnik (18-kratnik) mesečne zakupnine za naročeno obliko osrednjega dostopa.

Mesečna zakupnina za naročeno obliko posameznega osrednjega dostopa pomeni mesečno zakupnino za posamezen paket osrednjega dostopa.

V primeru, da zaradi zamude zaradi nespoštovanja rokov pri odpravljanju posamezne napake osrednjega dostopa, naročnik operaterju odpove pogodbo, je Telekom Slovenije dolžan plačati pogodbeno kazen v višini 18-kratnika mesečne zakupnine za naročeno obliko osrednjega dostopa. V takem primeru je Telekom Slovenije dolžan operaterju plačati le pogodbeno kazen za odpoved pogodbe, ne pa tudi pogodbene kazni za zamudo, ki je to odpoved povzročila. Telekom Slovenije mora pogodbeno kazen plačati samo v primeru, če je do odpovedi pogodbe s strani naročnika nesporno prišlo zaradi zamude Telekoma Slovenije ali njegovih podizvajalcev. Za izplačilo vseh takih primerov pogodbenih kazni bo Telekom Slovenije od operaterja ob podani vlogi zahteval podpisano izjavo končnega uporabnika operaterja, ki dokazuje, da je končni uporabnik pogodbo z operaterjem odpovedal izrecno iz razloga odpravljanju napake Telekoma Slovenije na njegovem osrednjem dostopu.

Operater pripravi in dostavi Telekomu Slovenije pisno poročilo, utemeljeno z argumenti, ki izkazujejo kršitev v roku enega (1) meseca po nastali domnevni kršitvi. Morebitna poročila prejeta kasneje, Telekom Slovenije ne bo obravnaval.

Telekom Slovenije v roku enega (1) meseca od prejetega poročila odgovori na poročilo in v kolikor so kršitve in izračuni pogodbene kazni nesporne, potrdi obveznost plačila pogodbene kazni, za katero operater izstavi račun.

8.3. Vzdrževanje

Telekom Slovenije se zavezuje, da bo omrežje redno vzdrževal v skladu s to vzorčno ponudbo.

Trajanje posameznega rednega vzdrževalnega dela je odvisno od obsega del. Vzdrževanje v dostopovnem bakrenem in optičnem omrežju, ki zahteva dnevno svetlobo, se izvaja podnevi. V kolikor razlogi tehnične narave, vremenski pogoji, zahteve varstva pri delu ali drugi razlogi to

dopuščajo, bo Telekom Slovenije redno vzdrževanje v omrežju, ki ima za posledico prekinitve prometa, opravljal v nočnem času (med 00:00 in 06:00). Telekom Slovenije si bo prizadeval za skrajšanje trajanja prekinitve na najkrajši možen čas.

Telekom Slovenije bo o izvajanju rednega vzdrževanja v omrežju v primeru prekinitve, obvestil operaterja vsaj pet (5) delovnih dni pred nameranim vzdrževanjem.

Telekom Slovenije sme z napovedjo vzdrževalnih del, krajšo od pet (5) delovnih dni pred nameranim vzdrževanjem, izvajati izključno nujna vzdrževalna dela, pri čemer mora operaterju obvestilo o nujnih vzdrževalnih delih poslati najmanj dve (2) uri vnaprej. Nujna vzdrževalna dela so dela, ki se izvajajo v primeru preprečevanja nastanka okvar, ob povrnitvi omrežja v prejšnje stanje zaradi sanacije okvar ali v primeru izvajanja varnostnih ukrepov.

Telekom Slovenije bo v napovedi vzdrževalnih del navedel najmanj:

- seznam prizadetih geografskih območij,
- časovni okvir izvajanja del (datum, čas pričetka ter zaključka del),
- predvideni čas trajanja prekinitve.

V primeru rednega in nujnega vzdrževanja bo operater ob vnaprej dogovorjenem času zagotovil dostop do svojih prostorov.

9. Medsebojno obveščanje

9.1. Splošno

Telekom Slovenije in operater sta dolžna drug drugemu posredovati vse podatke, potrebne za učinkovito in celovito izvajanje določil vzorčne ponudbe.

Telekom Slovenije operaterjem v elektronski obliki zagotavlja informacije o izpadih in prekinitvah omrežja in storitev na enak način in v enakem obsegu, kot svoji maloprodajni enoti ter hčerinskim in partnerskim podjetjem.

9.2. Informacije o topologiji omrežja

Telekom Slovenije operaterjem, s katerimi ima sklenjeno pogodbo, v enakih časovnih in kakovostnih okvirih, kot svoji maloprodajni enoti ter hčerinskim in partnerskim podjetjem v elektronski obliki preko spletnega portala za operaterje omogoča dostop do podatkov o topologiji omrežja, geografski pokritosti omrežja do hišne številke natančno in razpoložljivosti osrednjega dostopa.

Geografska pokritost bakrenega dostopovnega omrežja Telekoma Slovenije, na katerem niso vključene storitve končnim uporabnikom, v informacijskih sistemih ni evidentirana. V teh primerih informacijo o geografski pokritosti bakrenega dostopovnega omrežja Telekom Slovenije posreduje na podlagi naročenega in opravljenega oglada na terenu.

9.3. Informacije o načrtih posodabljanja omrežja

Telekom Slovenije operaterjem v elektronski obliki preko spletnega portala za operaterje v enakih časovnih in kakovostnih okvirih, kot svojim notranjim organizacijskim enotam ter hčerinskim in partnerskim podjetjem, omogoča dostop do podatkov o načrtih posodabljanja svojega omrežja. Telekom Slovenije zagotavlja podatke o začetku posodabljanja ali gradnje omrežja (razen vzdrževalnih del) s podatki za posamezen priključek do naslova natančno pred pričetkom del (tj. razred priključka 4), o možnosti oddaje naročila za spremembo ali izvedbo

priključka, ki ustreza razredu 3, pa najmanj deset (10) delovnih dni pred tem. Za posamezno funkcijsko lokacijo Telekom Slovenije zagotavlja podatke o začetku posodabljanja ali gradnje omrežja najmanj šest (6) mesecev pred pričetkom del.

Telekom Slovenije bo v primeru ukinitve bakrenega omrežja operaterju za vsakega posameznega naročnika omogočil nemoten prehod na po zmogljivosti in kakovosti najmanj enakovredno tehnološko rešitev na optičnem omrežju. Pri tem so izjema območja, kjer ukinja bakreno omrežje in ga ne nadomešča s svojim lastnim optičnim, če je končnega uporabnika možno priključiti na po zmogljivosti in kakovosti najmanj enakovredno odprto širokopasovno omrežje, pri čemer bo Telekom Slovenije omrežje ukinil šele, ko bo na območju predvidenem za ukinitve izključil tudi vse svoje končne uporabnike.

Telekom Slovenije izvaja preskus tehnične ponovljivosti in zagotavlja tehnično ponovljivost novih oziroma spremenjenih maloprodajnih ponudb, v okviru katerih operaterjem posreduje tehnične in poslovne informacije v primeru uvedbe novih reguliranih veleprodajnih vložkov ali v primeru spremembe obstoječih reguliranih veleprodajnih vložkov. Telekom Slovenije navedene informacije posreduje najmanj štiri (4) mesece pred uvedbo nove maloprodajne ponudbe in najmanj dva (2) meseca pred uvedbo spremenjene maloprodajne ponudbe.

9.4. Podatki o kakovosti

Telekom Slovenije v elektronski obliki na spletnem portalu za operaterje objavlja podatke o kakovosti osrednjega dostopa, ki so prikazani ločeno za ponujanje storitev operaterjem in za ponujanje storitev samemu sebi oziroma svojim hčerinskim ali partnerskim podjetjem. Podatki za pretekli mesec bodo objavljeni najkasneje do desetega (10-ega) v mesecu.

10. Obračunavanje storitev

Vzorčna ponudba vsebuje cene storitev osrednjega dostopa, ki jih zagotavlja Telekom Slovenije operaterju, kot so navedene v prilogi št. 2.

Operater plača stroške posegov, ki se zaračunavajo v enkratnih zneskih po izvedenih posegih na podlagi izstavljenega računa v roku deset (10) dni po datumu izstavitve računa na račun Telekoma Slovenije.

Operater plača zakupnine mesečno za pretekli mesec na podlagi izstavljenih računov, in sicer v roku deset (10) dni po datumu izstavitve računov na račun Telekoma Slovenije.

V primeru zamude plačila obveznosti na podlagi podpisane pogodbe iz te vzorčne ponudbe, bo operater plačal zakonite zamudne obresti.

Cene se spremenijo s spremembo vzorčne ponudbe. O spremembi cen Telekom Slovenije pisno obvesti operaterja najmanj trideset (30) dni pred uveljavitvijo spremembe cenika ali v najkrajšem možnem času, če je sprememba cen pogojena s spremembo zakonodaje ali na zahtevo regulatornega organa na področju elektronskih komunikacij.

11. Postopek sklenitve pogodbe

Operater, ki želi s Telekom Slovenije skleniti medoperatersko pogodbo o zagotavljanju osrednjega dostopa do končnih uporabnikov, pošlje Telekomu Slovenije pismo o nameri, v katerem mora jasno izraziti, da se želi povezati s sistemom Telekoma Slovenije za potrebe zagotavljanja osrednjega dostopa do končnih uporabnikov.

Pismu o nameri mora priložiti:

- podatke o operaterju (firma, sedež, dejavnost, zakoniti zastopnik-i, višina osnovnega kapitala);
- izpisek iz sodnega registra za pravne osebe ali izpisek iz vpisnika podjetnikov pri Davčni upravi Republike Slovenije, ki ni starejši od trideset (30) dni;
- dokazilo o upravičenosti za opravljanje storitev, ki jih namerava opravljati v sklopu povezave s Telekomom Slovenije;
- opis sistema operaterja z osnovnimi podatki o telekomunikacijskem omrežju in povezavi elementov omrežja oziroma o telekomunikacijski opremi, ki jo bo uporabljal, vključno s predlaganim načinom izvedbe;
- planirano število vključitev osrednjega dostopa po storitvah za obdobje enega (1) leta;
- zahteva za vzpostavitev povezave od omrežja Telekoma Slovenije do omrežja operaterja;
- izjavo, da zoper vlagatelja ni bil uveden stečajni postopek, postopek prisilne poravnave ali likvidacije;
- izpolnjen obrazec S.BON-1, ki ne sme biti starejši od enega (1) meseca.

Pismo o nameri z navedenimi prilogami mora operater poslati na naslov Telekom Slovenije, d.d., Veleprodajni trg, Cigaletova 15, 1000 Ljubljana.

Telekom Slovenije preuči pismo o nameri operaterja in po potrebi zahteva dodatna pojasnila. Če Telekom Slovenije nima zahtev po dodatnih pojasnilih, pošlje operaterju v podpis sporazum o varovanju poslovnih skrivnosti. Operater mora vrniti podpisan sporazum v petih (5) dneh od prejema, sicer se šteje, da je od svoje namere odstopil. Sporazum o varovanju poslovnih skrivnosti je priloga tej vzorčni ponudbi.

12. Zavarovanje obveznosti

Telekom Slovenije je zaradi odgovornosti do svojih uporabnikov in delničarjev dolžan zagotoviti, da so njegovi gospodarski interesi ustrezno zavarovani in da njegove storitve niso na voljo brezpogojno.

Zavarovanje obveznosti tako predstavlja vzpostavljeno ravnotežje med lastnimi poslovnimi interesi ter interesi telekomunikacijskega trga. Telekom Slovenije vse ukrepe za omejevanje tveganj izvaja skladno z zakonodajo s področja varstva konkurence ter na dosleden in nediskriminatoren način.

12.1. Zavarovanje obveznosti ob sklenitvi pogodbe

Operater mora pred sklenitvijo pogodbe zaradi preverjanja bonitete predložiti bonitetno informacijo S.BON-1 izdajatelja Agencije Republike Slovenije za javnopravne evidence in storitve (v nadaljevanju: AJ PES), v kateri je bonitetna ocena izračunana na podlagi zadnjih javno objavljenih finančnih podatkov.

Operater mora za zavarovanje svojih obveznosti, ki so predmet katere koli pogodbe, sklenjene na podlagi te vzorčne ponudbe, v petnajstih (15-ih) dneh od podpisa pogodbe predložiti enega od naslednjih finančnih instrumentov:

Tabela zavarovanj

Bonitetna ocena AJPES (S.BON-1)	Zavarovanje	Višina zavarovanja: Znesek ocenjenega letnega prometa s TS
SB1	Bianco menica Izvršnica	1/6
SB2		
SB3		
SB4		
SB5		
SB6	Avansno plačilo Menica z avalom Bančna garancija Poroštvo pravne osebe z oceno od SB1 do SB5 Zastavna pravica nad premičninami in nepremičninami	2/6
SB7		
SB8		
SB9		
SB10		
SB10d	Avansno plačilo	6/6
Ni ocene		

V primeru zavarovanja obveznosti z bianco menico:

- je potrebno predložiti tudi menično izjavo ter nepreklicno in brezpogojno pooblastilo izdajatelja banki za unovčenje menice,
- se višina zahtevanega zavarovanja navede v pripadajoči menični izjavi,
- mora biti število bianco menic enako številu TRR-jev operaterja pri bankah v RS, vendar ne manjše kot tri (3).

Vsi stroški pridobitve izbranega finančnega instrumenta bremenijo operaterja.

Ustrezni izdajatelj zavarovanja terjatev je zavarovalni subjekt skladno z vsakokrat veljavnim seznamom zavarovalnih subjektov v RS, objavljenim na spletni strani Agencije za zavarovalni nadzor, oz. banka skladno z vsakokrat veljavnim seznamom pomembnih in manj pomembnih bank v RS, objavljenim na spletni strani Banke Slovenije.

Izbrani finančni instrument mora operater posredovati priporočeno s povratnico na naslov Telekom Slovenije, d.d., Veleprodajni trg, Cigaletova 15, 1000 Ljubljana.

Telekom Slovenije določi končni znesek zavarovanja obveznosti na podlagi veljavnega cenika in planov operaterja, ki jih je le-ta dolžan predložiti pred podpisom pogodbe.

V primeru obojestranske plačilne obveznosti se pri višini zavarovanja lahko upošteva neto plačilna obveznost operaterja.

12.2. Zavarovanje obveznosti v času trajanja pogodbenega razmerja

Operater mora Telekomu Slovenije enkrat letno v 30-tih dneh po objavi letnega poročila o svojem poslovanju, vendar ne kasneje kot 30 dni po poteku zakonskega roka za objavo letnih poročil, posredovati aktualno bonitetno informacijo S.BON-1 AJ PES. V kolikor operater tega ne posreduje v danem roku, se šteje, da je njegova bonitetna ocena enaka SB10d oziroma, da ni ocene, in mora operater zagotoviti novo zavarovanje obveznosti skladno s prikazom možnih finančnih instrumentov v tabeli zavarovanj.

Telekom Slovenije lahko zahteva prilagoditev višine vrednosti zavarovanja iz tabele zavarovanj tega poglavja v primeru poslabšanja bonitetne ocene operaterja. Prilagoditev mora biti izvedena v petnajstih (15-ih) dneh od izdaje pisnega poziva.

Če se med pogodbenim odnosom bistveno spremenijo cene ali obseg storitev za več kot dvajset odstotkov (20 %) glede na planirano vrednost, zaradi česar je predloženo zavarovanje operaterja po višini neustrezno, lahko operater ali Telekom Slovenije zahtevata prilagoditev višine vrednosti zavarovanja iz tabele zavarovanj tega poglavja.

Operater ali Telekom Slovenije lahko zahtevata prilagoditev zavarovanja, če je spodnji izračun:

$$\frac{\text{višina potrebnega zavarovanja}}{\text{višina predloženega zavarovanja}} - 1$$

- višji od 0,2 (oz. 20%),
- nižji od -0,2 (oz. -20%).

V primeru poteka veljavnosti zavarovanja mora operater na dan poteka zavarovanja predložiti novo ustrezno zavarovanje.

V primeru, da operater ne predloži ustreznih zavarovanj v rokih opredeljenih v tem podpoglavju, lahko Telekom Slovenije po izteku navedenih rokov zavrne vsa dodatna naročila za dostop do omrežja oziroma za nove priključke.

12.3. Poplačilo iz zavarovanja

Telekom Slovenije se lahko iz zavarovanja poplača v primeru:

- neplačila nespornih zapadlih pogodbenih obveznosti, če jih operater tudi v roku petnajst (15) dni od izdaje pisnega opomina na plačilo s strani Telekoma Slovenije ni plačal,
- neplačila nespornih zapadlih pogodbenih kazni po vzorčni ponudbi oziroma pogodbi, če jih operater tudi v roku petnajst (15) dni od izdaje pisnega opomina na plačilo s strani Telekoma Slovenije ni plačal,
- neplačila odškodnine za škodo, ki jo je operater povzročil Telekomu Slovenije s kršitvijo pogodbenih obveznosti in tehničnih standardov, če jih operater tudi v roku petnajst (15) dni od izdaje pisnega opomina na plačilo s strani Telekoma Slovenije ni plačal.

Telekom Slovenije bo s pisnim opominom operaterja pozval k poplačilu obveznosti in ga tudi seznanil z namero o unovčitvi zavarovanja po izteku petnajst (15) dnevnega roka od izdaje pisnega opomina. Zavarovanje se lahko unovči samo za storitve, ki so predmet pogodbe.

V primeru, da pride do poplačila iz zavarovanja pogodbenih obveznosti ali do predložitve na unovčenje, se operater zaveže, da bo v roku petnajst (15) dni od unovčitve na poziv Telekoma Slovenije predložil novo zavarovanje, pri čemer sme operater izbirati samo med finančnimi instrumenti iz tabele zavarovanj.

Telekom Slovenije se obvezuje, da bo po preteku veljavnosti pogodbe in poravnanih vseh obveznostih operaterja do Telekoma Slovenije operaterju vrnil vse neizkoriščene instrumente za zavarovanje plačil.

12.4. Reklamacije računov

Operater naj podaja reklamacije v skladu z načelom vestnosti in poštenja ter dobro poslovno prakso.

V primeru reklamacije računa je operater dolžan za sporni del podati pisni ugovor najkasneje v roku petnajst (15) dni od izdaje računa.

Operater mora Telekomu Slovenije poslati pisno reklamacijo, v kateri:

- določno navede, s katerimi postavkami na izstavljenem računu se ne strinja,
- obrazloži razloge, zakaj se z njimi ne strinja,
- priloži dokazila za svoje navedbe,
- predlaga ustrezno rešitev nastale situacije.

Operater mora plačati nesporni del računa in v primeru zamude pri plačilu tudi zamudne obresti za nesporni del reklamiranega računa.

Razlogi, ki jih bo Telekom Slovenije upošteval pri odločanju o upravičenosti reklamacije, so lahko:

- cena,
- količina in kvaliteta storitev (storitve niso bile naročene ali pa niso bile dostavljene v takšni količini in takšne kvalitete, da bi ustrezale namenu, za katerega so bile naročene skladno s pogodbo ali vzorčno ponudbo) in
- napake na računu.

Vse reklamacije, podane iz drugih razlogov, bo Telekom Slovenije zavrgel.

Telekom Slovenije pri obravnavanju upravičenosti reklamacij ne bo upošteval reklamacij zaradi razlogov, ki jih operater ni navedel v skladu s 3. odstavkom tega podpoglavja in za njih v reklamaciji ni predložil dokazov (nepopolna reklamacija). Takšne reklamacije in reklamacije, ki ne bodo vložene pravočasno, bo Telekom Slovenije zavrgel.

Če Telekom Slovenije reklamacije ne zavrže zaradi razlogov iz prejšnjih odstavkov, bo o reklamaciji odločil v roku največ petnajst (15) dni in o tem pisno obvestil operaterja. Telekom Slovenije presojo utemeljenosti reklamacije opravi na podlagi dejstev in dokazov operaterja v predloženi reklamaciji, lastnih tehničnih podatkov in določb veljavne vzorčne ponudbe.

Če Telekom Slovenije v reklamacijskem postopku ugotovi, da je reklamacija operaterja utemeljena, reklamaciji ugotovi in operaterju izstavi ustrezen dobropis. V primeru, da ugotovi, da reklamacija ni utemeljena, Telekom Slovenije reklamacijo zavrne z obrazloženim odgovorom na reklamacijo.

12.5. Spornost računa

Sporen račun je tisti račun, za katerega operater pred pristojnim organom v roku dvajset (20) dni od dneva, ko prejme odločitev Telekoma Slovenije o zavrnitvi reklamacije ali že prej sproži ustrezen postopek za ugotovitev presoje skladnosti na računu obračunane postavke z veljavnimi odločbami AKOS ali zakonom oz. drug postopek za ugotovitev neobstoja terjatve po spornem računu, v nasprotnem primeru lahko Telekom Slovenije od operaterja zahteva predložitev zavarovanj, se poplača iz predloženih zavarovanj in zoper operaterja uveljavlja sankcije za kršitve pogodbe v skladu s to vzorčno ponudbo.

Operater je dolžan Telekom Slovenije najkasneje v roku petindvajsetih (25-ih) dni, po prejemu odločitve Telekoma Slovenije o zavrnitvi reklamacije pisno obvestiti o vložitvi predloga, tožbe ali drugega ustreznega zahtevka, ki ga je pred pristojnim organom sprožil zaradi nestrinjanja z zavrnjeno reklamacijo, in predložiti kopijo le-tega s potrdilom o priporočeni poslani pošiljki oz. potrdilom pristojnega organa o vložitvi njegove zahteve. V primeru, da je postopek pred pristojnim organom že uveden, mora operater o postopku v istem roku Telekom Slovenije pisno obvestiti in navesti pred katerim pristojnim organom, za katero obračunano postavko na računu in pod katero opravilno številko se postopek presoje skladnosti vodi (če s podatkom o opravilni številki razpolaga, sicer je dolžan predložiti kopijo zahteve s potrdilom o vročitvi).

V kolikor operater ravna v skladu s prejšnjima odstavkoma (in pod pogojem, da v roku plača nesporni del računa) ter če pristojni organ z dokončno odločbo oz. s pravnomočno sodno odločbo predlog, tožbo ali drug vloženi zahtevek operaterja zavrže, zavrne ali postopek ustavi ali ugotovi utemeljenost izdanega računa oz. skladnost na računu obračunanih postavk z veljavnimi odločbami AKOS in zakonom v postopku (račun postane nesporen), lahko Telekom Slovenije zahteva od operaterja zavarovanje pogodbenih obveznosti, se poplača iz predloženih zavarovanj in uveljavlja sankcije v skladu s to vzorčno ponudbo.

Operater je dolžan o odločitvi pristojnega organa iz prejšnjega odstavka v roku treh (3) dni po prejemu odločitve obvestiti Telekom Slovenije.

12.6. Nerazumnost zagotavljanja operaterskega dostopa in storitev v primeru neplačil

Zagotavljanje katerekoli zahteve za operaterski dostop in katerekoli od storitev šteje za nerazumno, če je Telekom Slovenije operaterju izstavil račun za opravljeno storitev, operater pa ni vložil reklamacije ali je bila ta zavržena ali v primeru, ko je postal račun nesporen po določilih prejšnjega podpoglavja in pri tem:

- ni poravnal svojih nespornih zapadlih obveznosti niti v roku petnajst (15) dni od izdaje pisnega opomina ali
- ni poravnal svojih nespornih zapadlih obveznosti niti v roku zapadlosti pisnega opomina, zaradi česar je Telekom Slovenije unovčil pogodbeno dogovorjeno zavarovanje, operater pa na pisno zahtevo Telekoma Slovenije v roku petnajst (15) dni od unovčitve ni predložil novega zavarovanja.

Kljub neplačilu nespornega računa se zagotavljanje operaterskega dostopa in storitev šteje za razumno, če:

- se operater in Telekom Slovenije dogovorita, da bo operater v določenem roku ponudil primerno zavarovanje za izpolnitev svoje obveznosti ali
- operater predloži Telekomu Slovenije načrt poplačila obveznosti, iz katerega so razvidni roki in zneski poplačila, Telekom Slovenije pa se z njim strinja.

V primeru, da operater ne izpolnjuje dogovorjenega iz prejšnjega odstavka, niti v roku petnajst (15) dni po pisnem opominu, se zagotavljanje storitev šteje za nerazumno.

Telekom Slovenije nerazumnim zahtevam za ponujanje svojih storitev ni dolžan ugoditi, kakor tudi ni dolžan vztrajati v pogodbenem razmerju z operaterjem, ki zahteva zagotavljanje storitev pod nerazumnimi pogoji. Telekom Slovenije bo pred nameranim prenehanjem zagotavljanja storitev uveljavil ukrepe iz poglavja Sankcije za kršitve pogojev, izključitve in omejitve odgovornosti.

13.Sankcije za kršitve pogojev, izključitve in omejitve odgovornosti

V primeru kršitev tehničnih pogojev s strani operaterja, Telekom Slovenije od operaterja zahteva odpravo kršitev. V kolikor kršitev tehničnih pogojev povzroča motnje oziroma škodo v omrežju, ali če operater kršitev, ki sicer ne povzroča motnje oziroma škode v omrežju, ponovi v obdobju 6 mesecev, lahko Telekom Slovenije nemudoma uveljavi spodaj navedene sankcije. V nasprotnem primeru bo Telekom Slovenije sankcije uveljavil šele potem, če operater v roku petnajst (15) dni sam ne odpravi kršitev tehničnih pogojev. Telekom Slovenije lahko uveljavlja naslednje sankcije:

- izključi operaterjevo opremo, ki ne izpolnjuje tehničnih pogojev, povzroča motnje ali škodo;
- operaterju v celoti ali delno začasno onemogoči dostop do omrežja, objektov in naprav, če ravnanje operaterja ali njegovega končnega uporabnika vpliva na zagotavljanje varnosti obratovanja omrežja, vzdrževanja celovitosti omrežja, zaščite podatkov ali zagotavljanja medsebojnega delovanja storitev;
- zavrne vsako zahtevano vključevanje novih priključkov osrednjega dostopa na tej lokaciji.

Telekom Slovenije lahko v primeru kršitev tehničnih pogojev uveljavi odškodnino za vso povzročeno škodo. V primeru operaterjeve neodprave kršitve tehničnih pogojev vzorčne ponudbe v pisno postavljenem roku je operater dolžan plačati Telekomu Slovenije pogodbeno kazen v višini 10.000,00 EUR.

Telekom Slovenije lahko v primerih nerazumnih zahtev za zagotavljanje storitev iz poglavja zavarovanje obveznosti uveljavi ukrepe v naslednjem vrstnem redu:

- če operater v roku iz opomina ne poravnava svojih nespornih zapadlih obveznosti ali v postavljenem roku ne predloži novega ustreznega zavarovanja, zavrne vsako zahtevano razširitev ali povečanje obstoječih pogodbenih storitev iz kršene pogodbe,
- po petinštiridesetih (45-ih) dneh po izteku roka iz opomina ali roka za predložitev primernega zavarovanja za izpolnitev svoje obveznosti ali roka za izpolnitev načrta poplačila obveznosti dokončno preneha z zagotavljanjem operaterskega dostopa in storitev, za katere ni prejel plačila.

Telekom Slovenije bo o nameravanih ukrepih zoper operaterja pravočasno, najkasneje ob izteku roka iz opomina, obvestil operaterja in AKOS.

Obvestilo iz prejšnjega odstavka bo vsebovalo naslednje elemente:

- rok za prenehanje zagotavljanja storitev, ki ne bo krajši od petinštirideset (45) dni,
- način obveščanja končnih uporabnikov operaterja o prenehanju zagotavljanja storitev operaterju in možnostih prehoda na drugega operaterja,
- navedbo vseh javnih komunikacijskih storitev, ki jih bo Telekom Slovenije po prenehanju zagotavljanja storitev operaterju še naprej zagotavljal končnim uporabnikom operaterja,
- rok, do katerega bo Telekom Slovenije storitve iz prejšnje alineje zagotavljal končnim uporabnikom operaterja.

Telekom Slovenije lahko navedene sankcije uveljavlja v sorazmernosti s težo kršitve. Odškodninska odgovornost operaterja ni podana, kadar kršitve ni zakrivil niti sam, niti nihče od njegovih zaposlenih, podizvajalcev ali drugih z njim povezanih oseb ali je do škode prišlo zaradi višje sile. Telekom Slovenije operaterju ne odgovarja za škodo, ki bi jo povzročil z izvrševanjem opisanih sankcij.

V naslednjih primerih Telekom Slovenije operaterju ne odgovarja za škodo razen, če dokazano ravna z namenom povzročiti škodo ali povzroči škodo iz hude malomarnosti:

- izpad omrežja ali določene naprave zaradi okvare, vzdrževanja ali iz drugih razlogov,

- vsakršne začasne ali trajne izključitve ali omejitve dostopa zaradi zagotavljanja varnosti obratovanja omrežja, vzdrževanja celovitosti omrežja, zaščite podatkov ali zagotavljanja medsebojnega delovanja storitev,
- začasna omejitev dostopa operaterja zaradi razlogov popravila, vzdrževanja ali nadgradnje omrežja ali opreme Telekom Slovenije ali iz drugih pomembnih razlogov,
- ravnanje, utemeljeno na predpisih oziroma odločbi državnega organa ali nosilca javnih pooblastil,
- če gre za škodo, ki je nastala operaterjevim končnim uporabnikom,
- če gre za škodo, ki izvira iz vsebine, ki se prenaša po omrežju,
- če gre za škodo, ki je nastala kot posledica višje sile.

V primeru, da operater:

- nepooblaščen posega v naprave ali odstrani naprave Telekom Slovenije ali
- ne prilagodi delovanja svoje terminalske opreme veljavnim predpisom ali
- ne omogoča meritev, odprave napak in drugih del, ki jih izvaja Telekom Slovenije ali njegov pooblaščen izvajalec na omrežni priključni točki,

in svojega ravnanja v petnajstih (15-ih) dneh po prejemu pisnega opozorila ne uskladi z zahtevami Telekom Slovenije, lahko Telekom Slovenije začasno in na stroške operaterja izključi posamezni dostop ali storitev. Začasna izključitev sme trajati toliko časa, dokler za to obstajajo razlogi.

14. Veljavnost in odpoved pogodbe

Pogodba se sklene za nedoločen čas. Stranki lahko odpovesta pogodbo s tri (3) mesečnim odpovednim rokom, ki začne teči s prvim dnevom v naslednjem mesecu po prejemu pisne odpovedi. Telekom Slovenije lahko odpove pogodbeno razmerje le ob hkratni ponudbi nove pogodbe.

Če operater v roku petnajst (15) dni od podpisa pogodbe ne predloži zavarovanja obveznosti v skladu z vzorčno ponudbo, pogodba ne stopi v veljavo.

Telekom Slovenije oziroma operater ima pravico odpovedati pogodbo tudi:

- z odpovednim rokom trideset (30) dni, če izgubi zakonski položaj operaterja s pomembno tržno močjo oziroma v odnosu do operaterja izgubi dolžnost sklenitve pogodbe,
- z odpovednim rokom trideset (30) dni od posredovanja obvestila operaterju in AKOS-u o nameravanem prenehanju zagotavljanja storitev iz poglavja Sankcije za kršitve pogojev, izključitve in omejitve odgovornosti,
- brez odpovednega roka, če se nad Telekomom Slovenije oziroma operaterjem začne stečajni postopek.

Pogodba je razvezana po samem zakonu, če katerikoli od operaterjev po zakonu preneha biti upravičen za opravljanje storitev, ki so bistvenega pomena za izvajanje pogodbe.

V primeru prekinitve zagotavljanja storitev iz kakršnegakoli razloga je Telekom Slovenije upravičen do plačila za vse storitve, ki so bile opravljene pred prekinitvijo v skladu s pogoji, ki so bili veljavni pred prekinitvijo zagotavljanja storitev.

15. Sprememba vzorčne ponudbe

Telekom Slovenije v skladu s svojim poslovanjem spreminja in posodablja dostopovno kabelsko omrežje in topologijo omrežja. Skladno s tem lahko Telekom Slovenije vsak čas z objavo spremeni pogoje te vzorčne ponudbe.

Telekom Slovenije bo devetdeset (90) dni vnaprej obvestil operaterja o nameravnih večjih spremembah na infrastrukturi, ki lahko vplivajo na to vzorčno ponudbo.

Telekom Slovenije lahko spremeni vzorčno ponudbo zaradi tehničnega, komercialnega ali regulativnega razvoja na področju elektronskih komunikacij. Telekom Slovenije lahko spreminja vzorčno ponudbo tudi zaradi natančnejše opredelitve postopkov, kjer so se v praksi pokazale pomanjkljivosti.

Če spremembo vzorčne ponudbe zahteva veljavna regulativa, se ta po objavi s strani Telekoma Slovenije ustrezno spremeni v skladu z veljavnimi predpisi oziroma odločbami regulatorja.

Spremembe vzorčne ponudbe bodo na spletnih straneh Telekoma Slovenije objavljene skupaj s povzetkom sprememb, do katerih je prišlo, najmanj trideset (30) dni pred njihovo uveljavitvijo, razen če odločba AKOS, ki je podlaga za spremembo, določa drugače.

16. Poslovna skrivnost in osebni podatki

16.1. Varovanje poslovne skrivnosti

Telekom Slovenije in operater sta dolžna informacije, ki jih sta pridobila v zvezi s to vzorčno ponudbo, uporabiti izključno za namene, za katere so bile informacije pridobljene.

Za poslovno skrivnost štejejo podatki in dokumentacija, ki se nanašajo na predmet pogodbe, zato pooblaščen osebe in drugi delavci, ki imajo dostop do njih, v nobenem primeru ne smejo brez izrecnega dovoljenja pooblaščen osebe o tej dokumentaciji seznanjati ali obveščati drugih oseb, razen oseb, ki morajo biti z njo seznanjene po službeni dolžnosti, ali oseb, ki so za to pooblaščen s predpisi.

Poslovno skrivnost morajo varovati tako delavci Telekoma Slovenije kot operaterja in druge osebe, ki jih bosta Telekom Slovenije in operater vključila v izvedbo dela po tej pogodbi, če so vedeli ali če bi glede na naravo podatka morali vedeti, da je podatek poslovna skrivnost, in ne glede na to na kakšen način so se z njim seznanili. Telekom Slovenije in operater se zavezujeta, da bosta svoje delavce in druge osebe, vključene v izvedbo dela po tej pogodbi, zavezala k varovanju poslovnih skrivnosti.

Za poslovno skrivnost se štejejo tudi podatki, za katere je očitno, da bi nastala občutna škoda, če bi zanje izvedla nepooblaščen oseba.

Poslovno skrivnost osebe iz drugega in tretjega odstavka morajo varovati tudi po prenehanju veljavnosti pogodbe do preklica s strani Telekoma Slovenije ali operaterja oz. dokler podatki, ki so poslovna skrivnost, ne postanejo javno dostopni.

Telekom Slovenije in operater sta dolžna varovati tajnost in zaupnost elektronskih komunikacij ter osebne podatke o naročnikih in uporabnikih v skladu z zakonodajo. Pogodba o nerazkrivanju in varovanju poslovne skrivnosti je priloga te vzorčne ponudbe.

16.2. Osebni podatki

Telekom Slovenije in operater bosta z osebnimi podatki, s katerimi se seznanita pri izvajanju pogodbe, ravnala v skladu z določili Splošne uredbe o varovanju podatkov in zakonodajo, ki ureja varstvo osebnih podatkov.

Telekom Slovenije in operater bosta osebne podatke uporabljala za namene izvajanja storitev po tej vzorčni ponudbi in za izpolnjevanje zakonskih obveznosti ter zagotavljala vse potrebne organizacijske, tehnične in logično-tehnične postopke in ukrepe, s katerimi se varuje osebne podatke, preprečuje slučajno ali namerno nepooblaščen uničevanje podatkov, njihova sprememba ali izguba ter nepooblaščen obdelava.

Telekom Slovenije in operater bosta število oseb, ki bodo imele dostop do osebnih podatkov, omejila in dostop omogočila le osebam, ki ga potrebujejo ter zagotovila, da so osebe, ki bodo imele dostop do osebnih podatkov, zavezane k varovanju osebnih podatkov.

Obdelava osebnih podatkov o končnih uporabnikih operaterja, ki jo izvaja Telekom Slovenije kot obdelovalec, je urejena v prilogi te vzorčne ponudbe.

17. Priloge

Priloge vsebujejo naslednje dokumente:

PRILOGA 1: MEDOPERATERSKA POGODBA O ZAGOTAVLJANJU OSREDNJEGA DOSTOPA DO KONČNIH UPORABNIKOV

PRILOGA 2: CENE IN ZARAČUNAVANJE STORITEV VZORČNE PONUDBE

PRILOGA 3: AKCIJSKE PONUDBE OPERATERJEM

PRILOGA 4: SEZNAM DEREGULIRANIH NASELIJ NA UPOŠTEVNEM TRGU 3B

PRILOGA 5: SEZNAM LOKACIJ NA KATERIH JE OMOGOČEN DOSTOP DO OMREŽNIH ZMOGLJIVOSTI

PRILOGA 6: OBRAZEC ZA PRIJAVO NAPAKE NA OSREDNJEM DOSTOPU

PRILOGA 7: PAKETI PRENOSNIH HITROSTI

PRILOGA 8: VLOGA ZA PREVERJANJA VPLIVA CPE NA DELOVANJE OMREŽJA IN STORITEV TELEKOMA SLOVENIJE

PRILOGA 9: POGODBA O NERAZKRIVANJU IN VAROVANJU POSLOVNE SKRIVNOSTI

PRILOGA 10: POGOJI POGODBENE OBDELAVE OSEBNIH PODATKOV

PRILOGA 11: TEHNIČNE ZNAČILNOSTI BAKRENIH PARIC IN OPTIČNIH VLAKEN

PRILOGA 12: POGOJI REZERVACIJE BAKRENIH PARIC IN OPTIČNIH VLAKEN

PRILOGA 13: POGOJI ZA UPORABO STORITEV SPLETNEGA PORTALA

PRILOGA 14: POSTOPEK ZA PRIDOBITEV DIGITALNEGA POTRDILA IN ZAHTEVO ZA DOSTOP

PRILOGA 15: ZAHTEVEK ZA PRIDOBITEV DOSTOPA

PRILOGA 16: POSTOPEK ZA PREKLIC DOSTOPA

PRILOGA 17: ZAHTEVEK ZA PREKLIC DOSTOPA

PRILOGA 18: PRIGLASITEV ELEKTRONSKEGA NASLOVA ZA UPRAVLJANJE Z DOSTOPI

Priloga 1: Medoperaterska pogodba o zagotavljanju osrednjega dostopa do končnih uporabnikov

Telekom Slovenije, d.d., Cigaletova 15, 1000 Ljubljana,
ki ga zastopa ...
ID DDV SI 98511734
Matična št. 5014018
(v nadaljevanju: Telekom Slovenije)

in

(operater)
(sedež), ki ga zastopa (ime in priimek)
ID DDV
Matična št.
(v nadaljevanju: operater)

(v nadaljevanju: pogodbeni stranki)

skleneta naslednjo

MEDOPERATERSKO POGODBO št. _____ O ZAGOTAVLJANJU OSREDNJEGA DOSTOPA DO KONČNIH UPORABNIKOV

PREDMET POGODBE

1. člen

Predmet pogodbe je zakup osrednjega dostopa do končnega uporabnika preko dostopovnega bakrenega in optičnega omrežja, agregacijskega omrežja in jedrnega omrežja Telekoma Slovenije v skladu z Vzorčno ponudbo za osrednji dostop na fiksni lokaciji za izdelke za množični trg (v nadaljevanju: vzorčna ponudba).

OBLIKOVANJE STORITEV

2. člen

Predmet pogodbe so storitve vsebovane v vzorčni ponudbi. Operater izbira med oblikovanimi storitvami in jih naroča v skladu s postopkom naročanja po vzorčni ponudbi.

NAROČANJE IN UPORABA STORITEV

3. člen

Postopki naročanja osrednjega dostopa se izvajajo v skladu z opredelitvami v vzorčni ponudbi.

Telekom Slovenije storitve osrednjega dostopa zagotavlja pod pogoji in v skladu z vzorčno ponudbo.

Operater sme uporabljati storitve po tej pogodbi za lastno ponujanje dostopa končnim uporabnikom. Uporaba storitve za opravljanje drugih storitev ali omogočanje uporabe s strani tretje osebe je mogoča samo s predhodnim pisnim soglasjem Telekoma Slovenije.

Telekom Slovenije po tej pogodbi ni odgovoren za medsebojni odnos operaterja in njegovega končnega uporabnika.

POVEZAVA SISTEMOV STRANK

4. člen

Stranki povežeta svoja sistema na način in pod tehničnimi pogoji, določenimi v vzorčni ponudbi.

DOSTOP DO LOKACIJE KONČNEGA UPORABNIKA

5. člen

Operater bo poskrbel, da bo osebje Telekoma Slovenije ob dogovorjenem času v primeru vzpostavitve in za potrebe odprave napak lahko opravilo ustrezna dela pri končnem uporabniku. V kolikor za to ne bo poskrbel, Telekom Slovenije ne odgovarja za kakršnokoli zamudo pri vzpostavitvi in odpravi napak.

CENE IN PLAČILNI POGOJI

6. člen

Telekom Slovenije bo storitve operaterju zaračunal v skladu s cenikom, ki je predmet priloge vzorčne ponudbe. Zaračunavanje mesečne zakupnine se prične z dnem izvedbe vključitve osrednjega dostopa s strani Telekoma Slovenije. Cene se spreminjajo s spremembo vzorčne ponudbe.

Operater bo plačal vse obveznosti po tej pogodbi in v skladu z vzorčno ponudbo na podlagi računa v desetih (10) dneh po izstavitvi računa na transakcijski račun Telekoma Slovenije, pri čemer je obvezan pri plačilu navesti sklic, ki je naveden na računu.

Operater določa, da se mu računi dostavljajo na naslov:

O spremembi naslova bo operater pisno obvestil Telekom Slovenije takoj po spremembi in trpi vse negativne posledice, ki bi nastale zaradi opustitve pravočasnega obvestila.

V primeru zamude plačila obveznosti po tej pogodbi bo operater plačal zakonite zamudne obresti.

ZAVAROVANJE OBVEZNOSTI

7. člen

Za zavarovanje obveznosti, poplačilo iz zavarovanja, reklamacije računov, nerazumnost zagotavljanja storitev v primeru neplačil veljajo določila vzorčne ponudbe.

SANKCIJE ZA KRŠITVE POGOJEV, IZKLJUČITVE IN OMEJITVE ODGOVORNOSTI

8. člen

V primeru, ko pogodbeni stranki nastane kakršnakoli škoda pri izvajanju te pogodbe, druga pogodbeni stranka za to škodo ne odgovarja, razen če je druga pogodbeni stranka dokazano ravnala z namenom povzročiti škodo ali je povzročila škodo iz hude malomarnosti.

Za sankcije kršitev pogojev, izključitve in omejitve odgovornosti veljajo določila vzorčne ponudbe.

PREKINITEV IZVAJANJA STORITEV

9. člen

Opravljanje storitev po tej pogodbi se lahko vedno prekine zaradi varnosti obratovanja omrežja, vzdrževanja celovitosti omrežja, medsebojnega delovanja storitev ali zaščite podatkov ter v skladu s pravili obligacijskega prava.

Po prekinitvi se stranki nemudoma sestane z namenom ureditve razmerij. Če do ureditve razmerij ne pride v razumnem roku, lahko pogodbi zvesta stranka odpove pogodbo brez odpovednega roka.

VIŠJA SILA

10. člen

Nobena pogodbeni stranka ne bo odgovorna za neizpolnitev ali nepravilno izpolnitev obveznosti iz pogodbe, ki bi nastala zaradi višje sile. V primeru, da katera od pogodbenih strank

svoje obveznosti iz te pogodbe ne more pravilno, v celoti ali pravočasno izpolniti zaradi višje sile, je dolžna o tem nemudoma obvestiti nasprotno stranko, pri čemer mora v obvestilu podrobno navesti tudi vzrok višje sile.

Višja sila so tisti nepredvidljivi in nepričakovani dogodki, ki niso odvisni od volje pogodbenih strank in jih stranki nista mogli ali morali pričakovati, preprečiti ali odkloniti.

Zaradi višje sile se pogodbeni roki ustrezno podaljšajo.

INTELEKTUALNA LASTNINA IN POSLOVNA SKRIVNOST

11. člen

Ta pogodba, če ni za posamezen primer izrecno drugače določeno, ne vključuje nikakršnega prenosa pravic intelektualne lastnine ali njegove uporabe in prenosa »know-howa«.

Za varovanje poslovne skrivnosti veljajo določila vzorčne ponudbe.

Operater je seznanjen, da je Telekom Slovenije zavezanec po Zakonu o dostopu do informacij javnega značaja in da so lahko pogodba ali njeni sestavni deli predmet objave oziroma razkritja.

VELJAVNOST IN ODPOVED POGODBE

12. člen

Pogodba se sklene za nedoločen čas. Stranki lahko odpovesta pogodbo s tri (3) mesečnim odpovednim rokom, ki začne teči s prvim dnevom v naslednjem mesecu po prejemu pisne odpovedi. Telekom Slovenije lahko odpove pogodbeno razmerje le ob hkratni ponudbi nove pogodbe.

Če operater v roku petnajst (15) dni od podpisa pogodbe ne predloži oziroma nima že veljavnega inštrumenta zavarovanja obveznosti v skladu z vzorčno ponudbo oziroma ima odprte zapadle neporavnane obveznosti iz naslova obstoječe pogodbe, pogodba ne stopi v veljavo.

Ta pogodba se razveže ali odpove v skladu s pogoji vzorčne ponudbe.

V primeru, da operater odpove pogodbo, nima pravice do vračila že plačanih zneskov za storitve po tej pogodbi.

Vse spremembe in dopolnitve te pogodbe so pravno veljavne, če so sklenjene v pisni obliki.

POGODBENI POGOJI

13. člen

Veljavna vzorčna ponudba je sestavni del te pogodbe. Vsakokratna sprememba vzorčne ponudbe s strani Telekoma Slovenije pomeni spremembo pogojev te pogodbe in je sestavni del te pogodbe.

O spremembi vzorčne ponudbe Telekom Slovenije obvesti operaterja najmanj trideset (30) dni pred uveljavitvijo spremembe ali v najkrajšem možnem času, če je sprememba pogojena s spremembo zakonodaje ali na zahtevo regulatornega organa na področju elektronskih komunikacij.

PROTIKORUPCIJSKA KLAVZULA

14. člen

Pogodbeni stranki izjavljata, da nobena od njiju kakor tudi nihče drug v njunem imenu ali za njun račun pred sklenitvijo, ob sklenitvi ali po sklenitvi pogodbe kakor tudi z njo povezanega posla ni in ne bo ponudil, dal ali obljubil protipravne koristi drugi pogodbeni stranki, njenemu zaposlenemu, predstavniku, posredniku ali tretji osebi za:

- pridobitev posla ali

- sklenitev posla pod ugodnejšimi pogoji ali
- opustitev dolžnega nadzora nad izvajanjem pogodbenih obveznosti ali
- drugo ravnanje ali opustitev, s katerim je ali bi lahko bila pogodbeni stranki ali tretji osebi povzročena protipravna škoda oziroma pogodbeni stranki, njenemu zaposlenemu, članu organa vodenja ali nadzora, predstavniku ali posredniku pogodbene stranke ali tretje osebe omogočena pridobitev protipravne koristi.

Če je do zgoraj navedenih nedovoljenih ravnanj prišlo v času pred sklenitvijo ali ob sklepanju pogodbe, je taka pogodba nična. Če je do zgoraj navedenih nedovoljenih ravnanj prišlo v izvedbeni fazi pogodbe, se pogodba šteje za razvezano z učinkom od dne sklenitve pogodbe.

NEPRENOSLJIVOST POGODBE

člen

Ta pogodba ni prenosljiva brez prehodnega pisnega soglasja nasprotne pogodbene stranke. Kakršen koli poskus prenosa pravic, dolžnosti ali obveznosti iz te pogodbe brez soglasja je neveljaven. Izvzeti so prenosi, ki bi nastali kot posledica statusnih sprememb pogodbenih strank.

UPORABA OBLIGACIJSKEGA ZAKONIKA

15. člen

Za urejanje medsebojnih pravic in obveznosti, ki niso izrecno dogovorjene s to pogodbo, se uporabljajo določbe Obligacijskega zakonika.

REŠEVANJE SPOROV

16. člen

Morebitne spore bosta pogodbeni stranki reševali sporazumno, če pa spora ne bosta mogli rešiti, bo o sporu odločilo pristojno sodišče v Ljubljani, razen če ni za rešitev spora pristojna Agencija za komunikacijska omrežja in storitve Republike Slovenije oziroma drug organ.

KONTAKT ZA INFORMACIJE

17. člen

Za izvajanje te pogodbe sta zadolžena predstavnika pogodbenih strank, in sicer:

1. za Telekom Slovenije: _____
2. za operaterja: _____

Pogodbeni stranki lahko ob predhodnem pisnem obvestilu zamenjata svoja predstavnika, ki sta zadolžena za izvajanje te pogodbe.

KONČNE DOLOČBE

18. člen

Pogodba začne veljati z dnem podpisa obeh pogodbenih strank.

Pogodba je sestavljena v dveh (2) enakih izvodih, od katerih prejme vsaka pogodbena stranka po en (1) izvod.

V _____, dne _____

V _____, dne _____

Telekom Slovenije d.d.

Operater

Priloga 2: Cene in zaračunavanje storitev vzorčne ponudbe

Na vse cene se obračuna DDV v skladu z veljavno zakonodajo.

Vzpostavitev osrednjega dostopa v omrežju Telekoma Slovenije za posameznega končnega uporabnika.		
Vrsta storitve	Način	Cena v EUR brez DDV
Vzpostavitev osrednjega dostopa s posegom na funkcijski lokaciji in na lokaciji končnega uporabnika	enkratno	49,77
Vzpostavitev osrednjega dostopa s posegom na lokaciji končnega uporabnika	enkratno	43,33
Vzpostavitev osrednjega dostopa s posegom na funkcijski lokaciji	enkratno	28,89
Vzpostavitev osrednjega dostopa brez posega na terenu	enkratno	8,59

Priprava za vzpostavitev omrežne priključne točke in omrežne optične priključne točke.		
Vrsta storitve	Način	Cena v EUR brez DDV
Priprava za vzpostavitev omrežne priključne točke in omrežne optične priključne točke se zaračuna poleg vzpostavitve osrednjega dostopa, ko je za izvedbo vzpostavitve osrednjega dostopa potrebna vzpostavitev omrežne priključne točke in omrežne optične priključne točke.	enkratno	62,07
Vzpostavitev omrežne priključne točke in omrežne optične priključne točke se lahko izvaja izključno v primerih, ko obstajajo tehnične možnosti in je dodaten poseg na omrežju s strani Telekoma Slovenije ekonomsko upravičen.		
Priprava za vzpostavitev omrežne priključne točke se zaračuna operaterju tudi v primeru preklica naročila ali ko naročilo ne sledi naročilo vzpostavitve osrednjega dostopa.		
Priprava za vzpostavitev omrežne optične priključne točke se zaračuna operaterju izključno v primeru preklica naročila ali ko naročilo ne sledi naročilo vzpostavitve osrednjega dostopa. Kot naročilo vzpostavitve omrežne optične priključne točke se obravnava naročilo pri katerem je ob oddaji naročila faza izgradnje dostopa v načinu montaže doze od 7 do 13.		

Zakup povezav osrednjega dostopa do končnih uporabnikov v dostopovnem bakrenem omrežju.		
Vrsta storitve	Način	Cena v EUR brez DDV
Mesečna zakupnina za povezavo - paket		
ADSL2+ do 10/1 Mbit/s	mesečno	7,17
ADSL2+ do 20/1 Mbit/s	mesečno	7,17
VDSL2 do 10/2 Mbit/s	mesečno	7,17
VDSL2 do 20/2 Mbit/s	mesečno	7,17
VDSL2 do 30/5 Mbit/s	mesečno	16,80
VDSL2 do 80/40 Mbit/s	mesečno	18,80
OPOMBA: V primeru zakupa posamezne povezave osrednjega dostopa do končnega uporabnika na obstoječem priključku ISDN BA in PSTN je cena posamezne povezave nižja za 2,50 EUR.		
OPOMBA: Paketi ADSL2+ so opredeljeni za tehnično rešitev dostopovne tehnologije ADSL2+ in EMX, paketi VDSL2 so opredeljeni za tehnično rešitev dostopovne tehnologije VDSL2 in dostopovne tehnologije VDSL2 na skrajšanih bakrenih zankah (FTTC).		
OPOMBA: Obstoječi paketi, pri katerih se prenosne hitrosti razlikujejo od paketov z navedenimi prenosnimi hitrostmi, se zaračunajo po cenah najcenejšega paketa, ki omogoča zagotavljanje prenosnih hitrosti v smeri proti uporabniku in v smeri od uporabnika.		
OPOMBA: Operaterji lahko na maloprodajnem trgu končnim uporabnikom zagotavljajo tudi pakete s prenosnimi hitrostmi, ki se razlikujejo od prenosnih hitrosti veleprodajnega paketa. Pakete operaterji		

oblikujejo v okviru posameznega veleprodajnega paketa z ustrežno prenosno hitrostjo neodvisno od Telekoma Slovenije.

OPOMBA: Telekom Slovenije zagotavlja pakete storitev, hitrosti in tehnologij v okviru določenega nabora linijskih profilov. Linijski profili so oblikovani na način, ki omogoča variabilno prilagajanje prenosne hitrosti, pri čemer je prenosna hitrost odvisna od zmogljivosti posamezne povezave. Navedene hitrosti v imenih paketov in linijskih profilih predstavljajo maksimalno prenosno hitrost, ki jo omogoča izbrani linijski profil, in ne predstavlja dejanske prenosne hitrosti posameznega dostopa. Pakete in linijske profile z opredeljeno prenosno hitrostjo in storitvami izbira operater.

Zakup povezav osrednjega dostopa do končnih uporabnikov v dostopovnem optičnem omrežju.

Vrsta storitve		
Mesečna zakupnina za povezavo - paket	Način	Cena v EUR brez DDV
FTTx do 100/40 Mbit/s	mesečno	17,43
FTTx do 100/100 Mbit/s	mesečno	17,85
FTTx do 200/40 Mbit/s	mesečno	17,85
FTTx do 200/100 Mbit/s	mesečno	18,18
FTTx do 300/40 Mbit/s	mesečno	18,02
FTTx do 300/100 Mbit/s	mesečno	18,35
FTTx do 300/300 Mbit/s	mesečno	21,81
FTTx do 350/40 Mbit/s	mesečno	18,18
FTTx do 350/100 Mbit/s	mesečno	18,51
FTTx do 500/500 Mbit/s	mesečno	21,81
FTTx do 600/40 Mbit/s	mesečno	18,50
FTTx do 600/100 Mbit/s	mesečno	18,83
FTTx do 1Gbit/s/40 Mbit/s	mesečno	21,48
FTTx do 1Gbit/s/100 Mbit/s	mesečno	21,81
FTTx do 2Gbit/s/100 Mbit/s	mesečno	27,09

OPOMBA: Paketi FTTx so opredeljeni za tehnične rešitve dostopovne tehnologije FTTH v načinu točka – točka (P2P), dostopovne tehnologije xPON – FTTH topologija v načinu točka – več točk (P2MP), dostopovne tehnologije xPON – FTTH topologija v načinu točka – točka (P2P), dostopovne vectoring tehnologije G.Fast na skrajšanih bakrenih zankah in na lokaciji končnega uporabnika (FTTdp), dostopovne tehnologije Ethernet na lokaciji končnega uporabnika (FTTB).

OPOMBA: Na dostopovni vectoring tehnologiji G.Fast na skrajšanih bakrenih zankah in na lokaciji končnega uporabnika (FTTdp) Telekom Slovenije ne zagotavlja paketov FTTx do 300/300 Mbit/s, FTTx do 500/500 Mbit/s, FTTx do 1Gbit/s/40 Mbit/s, FTTx do 1Gbit/s/100 Mbit/s in FTTx do 2Gbit/s/100 Mbit/s.

OPOMBA: Obstoječi paketi, pri katerih se prenosne hitrosti razlikujejo od paketov z navedenimi prenosnimi hitrostmi, se zaračunajo po cenah najcenejšega paketa, ki omogoča zagotavljanje prenosnih hitrosti v smeri proti uporabniku in v smeri od uporabnika.

OPOMBA: Operaterji lahko na maloprodajnem trgu končnim uporabnikom zagotavljajo tudi pakete s prenosnimi hitrostmi, ki se razlikujejo od prenosnih hitrosti veleprodajnega paketa. Pakete operaterji oblikujejo v okviru posameznega veleprodajnega paketa z ustrežno prenosno hitrostjo neodvisno od Telekoma Slovenije.

OPOMBA: Telekom Slovenije zagotavlja pakete storitev, hitrosti in tehnologij v okviru določenega nabora linijskih profilov. Linijski profili so oblikovani na način, ki omogoča variabilno prilagajanje prenosne hitrosti, pri čemer je prenosna hitrost odvisna od zmogljivosti posamezne povezave. Navedene hitrosti v imenih paketov in linijskih profilih predstavljajo maksimalno prenosno hitrost, ki jo omogoča izbrani linijski profil, in ne predstavlja dejanske prenosne hitrosti posameznega dostopa. Pakete in linijske profile z opredeljeno prenosno hitrostjo in storitvami izbira operater.

Dodatek k mesečni zakupnini za povezave osrednjega dostopa do končnih uporabnikov v dostopovnem bakrenem omrežju za posamezne povezave - pakete, ko CPE opremo zagotavlja Telekom Slovenije.

Vrsta storitve	Način	Cena v EUR brez DDV
Dodatek k mesečni zakupnini za posamezno povezavo - paket	mesečno	0,82

Zakup kapacitet za storitev internet, poslovni internet, IP televizije – unicast način prenosa, IP televizije – multicast način prenosa in IP telefonije v dostopovnem, agregacijskem in jedrnem omrežju Telekoma Slovenije.

Vrsta storitve		Regijski dostop	Nacionalni dostop
Mesečna zakupnina za kapaciteto 1 Gbit/s	Način	Cena v EUR brez DDV	Cena v EUR brez DDV
Internet	mesečno	641,57	648,95
Poslovni internet	mesečno	724,98	733,31
IP televizija – unicast način prenosa	mesečno	754,49	763,16
IP televizija – multicast način prenosa	mesečno	794,31	794,31
IP telefonija	mesečno	866,13	876,08

Zakup kapacitet za storitev internet, poslovni internet, IP televizijo – unicast način prenosa, IP televizije – multicast način prenosa in IP telefonijo v dostopovnem, agregacijskem in jedrnem omrežju Telekoma Slovenije se zaračunava po metodi 95th percentile burstable billing. Pri tem se ugotavlja vsota zasedenosti vseh povezav ob 95. percentilu največje obremenitve, ob rednem spremljanju zasedenosti v obdobju enega meseca, zaokroženo navzgor na najbližjo kapaciteto s korakom po 10 Mbit/s. Cena velja za posamezen Gbit/s.

V primeru, ko operater v okviru iste tehnične rešitve uporablja tudi storitve na področju deregulacije (pod-trg A) ali storitve po Vzorčni ponudbi za širokopasovni dostop do končnih uporabnikov preko odprtega širokopasovnega omrežja upravitelja GVO, in kapacitete prometa za posamezno storitev ni možno ločevati z meritvami, se skupna kapaciteta prometa za posamezen operatorski prodajni model, deli glede na razmerje števila zakupljenih povezav do končnih uporabnikov po tej vzorčni ponudbi, pogodbi na področju deregulacije (pod-trg A) in Vzorčni ponudbi za širokopasovni dostop do končnih uporabnikov preko odprtega širokopasovnega omrežja upravitelja GVO.

Priključnina za povezavo med robnimi napravami Telekoma Slovenije in robnimi napravami operaterja – povezava znotraj zgradbe.

Vrsta storitve	Način	Cena v EUR brez DDV
Vzpostavitev	enkratno	279,91

Kapaciteta vmesnika se določi glede na tehnično razpoložljivosti opreme Telekoma Slovenije.

Zakup povezave med robnimi napravami Telekoma Slovenije in robnimi napravami operaterja - povezava znotraj zgradbe.

Vrsta storitve	Enota mere	Cena v EUR brez DDV
Mesečna zakupnina za posamezno povezavo		
1 Gbit/s	do 60m	36,66
10 Gbit/s	do 60m	37,01

Priključnina za povezavo med robnimi napravami Telekoma Slovenije in robnimi napravami operaterja – povezava izven zgradbe.

Vrsta storitve	Način	Cena v EUR brez DDV
Vzpostavitev	enkratno	307,34

Kapaciteta vmesnika se določi glede na tehnično razpoložljivosti opreme Telekoma Slovenije.

Zakup povezave med robnimi napravami Telekoma Slovenije in robnimi napravami operaterja - povezava izven zgradbe.

Naziv storitve	Enota mere	Cena v EUR brez DDV
Mesečna zakupnina		
Mesečna zakupnina za fizične razdalje do vključno 2 km	1Gbit/s	110,10
Mesečna zakupnina za vsak dodatni km fizične razdalje nad 2 km do 10 km z najmanjšo obračunsko enoto 0,1 km	1Gbit/s	36,99
Mesečna zakupnina za fizične razdalje do vključno 2 km	10Gbit/s	110,46
Mesečna zakupnina za vsak dodatni km fizične razdalje nad 2 km do 10 km z najmanjšo obračunsko enoto 0,1 km	10Gbit/s	36,99

Vzpostavitev logičnega omrežja operaterja v dostopovnem, agregacijskem in jedrnem omrežju Telekoma Slovenije za posamezno storitev.

Vrsta storitve	Način	Cena v EUR brez DDV
Vzpostavitev logičnega omrežja za posamezno storitev	enkratno	3.895,17

Vzpostavitev logičnega omrežja operaterja v dostopovnem, agregacijskem in jedrnem omrežju Telekoma Slovenije za vsako dodatno (drugo ali več) posamezno storitev, ki se izvaja istočasno z vzpostavitvijo logičnega omrežja za posamezno storitev za posameznega operaterja.

Vrsta storitve	Način	Cena v EUR brez DDV
Vzpostavitev logičnega omrežja za posamezno dodatno storitev	enkratno	2.665,11

Vzpostavitev logične povezave na obstoječi medoperaterski povezavi za posamezno storitev.

Vrsta storitve	Način	Cena v EUR brez DDV
Vzpostavitev logične povezave	enkratno	74,95

Preveritev kapacitet za vključitev osrednjega dostopa.

Vrsta storitve	Način	Cena v EUR brez DDV
Preveritev	enkratno	8,59
Preveritev se zaračuna pod pogoji vzorčne ponudbe.		

Preklic naročila vključitve osrednjega dostopa.

Vrsta storitve	Način	Cena v EUR brez DDV
Preklic naročila vključitve osrednjega dostopa, ko aktivnost vključitve še ni v izvedbi (dodeljena monterju).	enkratno	8,59

Sprememba tehnologije v dostopovnem bakrenem omrežju.

Vrsta storitve	Način	Cena v EUR brez DDV
Sprememba tehnologije na posameznem osrednjem dostopu v dostopovnem bakrenem omrežju	enkratno	24,59
Sprememba tehnologije na posameznem osrednjem dostopu v dostopovnem bakrenem omrežju se zaračuna v primeru, ko sprememba zahteva poseg na funkcijski lokaciji.		

Izključitev osrednjega dostopa.

Vrsta storitve	Način	Cena v EUR brez DDV
Izključitev posameznega osrednjega dostopa	enkratno	10,73
Izključitev posameznega osrednjega dostopa ne predvideva posega na lokaciji končnega uporabnika.		

Dostop do omrežne priključne točke.		
Vrsta storitve	Način	Cena v EUR brez DDV
Naročilo ogleda omrežne priključne točke na lokaciji končnega uporabnika	enkratno	41,18
Zaposleni Telekoma Slovenije bo za vsa želena naknadna opravila na lokaciji omrežne priključne točke ob dogovorjenem terminu čakal 0,5 ure.		

Oprema Telekoma Slovenije pri končnem uporabniku ob izključitvi.		
Vrsta storitve	Način	Cena v EUR brez DDV
CPE oprema	enkratno	24,86
Optična zaključna enota (ONT)	enkratno	10,50
<p>CPE oprema pri končnem uporabniku ob izključitvi se zaračuna v primeru, da je na osrednjem dostopu, ki se izključuje na lokaciji končnega uporabnika vključena CPE oprema lasti Telekoma Slovenije in jo operater v roku šestdeset (60) dni od dneva izključitve ne dostavi Telekomu Slovenije oziroma se s Telekomom Slovenije ne dogovori za prevzem opreme.</p> <p>Optična zaključna enota (ONT) na xPON dostopovni tehnologiji pri končnem uporabniku, ki je last Telekoma Slovenije, se zaračuna v primeru izključitve osrednjega dostopa, pri kateri ne gre za prehod na drugega operaterja na xPON dostopovni tehnologiji v omrežju Telekoma Slovenije in jo operater v roku šestdeset (60) dni od dneva izključitve ne dostavi Telekomu Slovenije oziroma se s Telekomom Slovenije ne dogovori za prevzem opreme.</p>		

Oprema Telekoma Slovenije za potrebe vzpostavitve – optična zaključna enota (ONT).
<p>Optična zaključna enota (ONT) s katero razpolaga operater za potrebe izvajanja namestitve opreme ob vzpostavitvi storitev na dostopovni tehnologiji xPON se za posameznega operaterja evidentira na njegovi skladiščni lokaciji.</p> <p>Na podlagi letne inventure stanja zalog, ki se izvede na dan 31.10., bo Telekom Slovenije morebitno manjkajočo opremo operaterju zaračunal po vrednosti opreme, ki za posamezno optično zaključno enoto (ONT) znaša 14,92 EUR brez DDV.</p>

Cene delovnih ur in prevozov

Delovne ure se obračunavajo po sledečem principu:

- tehnična dela za delo delavca s III. do V. stopnjo izobrazbe
- strokovna dela za delo delavca s VI. stopnjo izobrazbe ali več

Najmanjša obračunska enota za delo je 0,5 ure.

Porabljen čas delavcev med prevozom se obračuna po dejansko porabljenem času.

Delovne ure za delo od ponedeljka do sobote med 7:00 in 20:00		
Vrsta storitve	Enota mere	Cena v EUR brez DDV
Tehnična dela	ura	25,76
Strokovna dela	ura	34,17

Intervencijske delovne ure in delovne ure za delo od ponedeljka do sobote med 20:00 in 7:00, nedelja in prazniki		
Vrsta storitve	Enota mere	Cena v EUR brez DDV
Tehnična dela	ura	35,20
Strokovna dela	ura	46,70

Prevozi		
Vrsta storitve	Enota mere	Cena v EUR brez DDV
I. kategorija vozil (osebna vozila)	kilometer	0,31

Cene ostalih storitev

Za storitve, ki niso posebej opredeljene v vzorčni ponudbi, se uporablja javno objavljene cene Telekoma Slovenije, objavljene na spletni strani www.telekom.si ali veljavne oziroma ponujene cene Telekoma Slovenije. Če storitve tudi tam niso opredeljene, se cene določijo po dogovoru med strankama.

Priloga 3: Akcijske ponudbe operaterjem

Telekom Slovenije vsem operaterjem ponuja možnost sklenitve Aneksa k Medoperaterski pogodbi o zagotavljanju osrednjega dostopa do končnih uporabnikov za akcijsko ponudbo. Ponudba velja, če operater sprejme ponudbo.

Priloga 3.1: A-WCA-9/2022 z dne 1. 9. 2022 - aneks k medoperaterski pogodbi

Telekom Slovenije, d.d. Cigaletova 15, 1000 Ljubljana,
ki ga zastopa ...
ID DDV SI 98511734
Matična št. 5014018
(v nadaljevanju: Telekom Slovenije)

in

(operater, sedež),
ki ga zastopa ...
ID DDV
Matična št.
(v nadaljevanju: operater)

(v nadaljevanju obe skupaj: pogodbeni stranki oziroma stranki)

skleneta naslednji

ANEKS št. __

K MEDOPERATERSKI POGODBI št. _____ O ZAGOTAVLJANJU OSREDNJEGA DOSTOPA DO KONČNIH UPORABNIKOV

1. člen PREDMET ANEKSA

Aneks dopolnjuje Medoperatersko pogodbo o zagotavljanju osrednjega dostopa do končnih uporabnikov št. _____ (v nadaljevanju: pogodba) z akcijsko ponudbo iz Priloge 1 tega aneksa za nove priključke osrednjega dostopa naročene s strani operaterja v obdobju od 1. 10. 2022 do 31. 12. 2022, pod pogoji iz Priloge 1 tega aneksa.

Operater se s tem aneksom zaveže, da bo posamezen osrednji dostop zakupljen za dobo ____ mesecev (potrebno opredeliti obdobje vezave 12 ali 24 mesecev), šteto od vzpostavitve osrednjega dostopa, in se v primeru izključitve posameznega osrednjega dostopa pred potekom obdobja vezave operater strinja, da se mu zaračunajo stroški vzpostavitve osrednjega dostopa, kot so glede na dobo vezave opredeljeni v Prilogi 1 tega aneksa.

2. člen CENE

Za nove priključke osrednjega dostopa na področju regulacije (pod-trg B) na dostopni tehnologiji VDSL2, VDSL2 na skrajšanih bakrenih zankah, FTTH v načinu točka – točka, xPON – FTTH topologija v načinu točka – več točk in točka - točka, G.Fast in Ethernet, naročene v

obdobju od 1. 10. 2022 do 31. 12. 2022, pod pogoji opredeljenimi v Prilogi 1 tega aneksa, se vzpostavitev osrednjega dostopa na bakrenem in optičnem omrežju Telekoma Slovenije za posameznega končnega uporabnika zaračunava v skladu s Prilogo 1 tega aneksa.

V primeru izključitve posameznega osrednjega dostopa pred potekom obdobja vezave se zaračunajo stroški vzpostavitve posameznega osrednjega dostopa, ki so glede na dobo vezave opredeljeni v Prilogi 1 tega aneksa.

3. člen TRAJANJE ANEKSA

Aneks prične veljati z dnem podpisa s strani obeh strank, pod pogojem, da je s strani operaterja podpisan najkasneje do 30. 9. 2022.

Aneks velja do izpolnitve vseh obveznosti iz tega aneksa.

4. člen KONČNE DOLOČBE

Ostale določbe pogodbe ostanejo nespremenjene.

Aneks je sestavljen v dveh (2) enakih izvodih, od katerih prejme vsaka pogodbená stranka po en (1) izvod.

V _____, dne _____

V _____, dne _____

Telekom Slovenije d.d.

Operater

PRILOGA 1: Cene akcijske ponudbe

Za nove priključke osrednjega dostopa na področju regulacije (pod-trg B) na dostopni tehnologiji VDSL2, VDSL2 na skrajšanih bakrenih zankah, FTTH v načinu točka – točka, xPON – FTTH topologija v načinu točka – več točk in točka - točka, G.Fast in Ethernet, naročene od 1. 10. 2022 do 31. 12. 2022, se na redno ceno vzpostavitve osrednjega dostopa na bakrenem in optičnem omrežju Telekoma Slovenije za posameznega končnega uporabnika obračuna popust, kot je navedeno v nadaljevanju.

Vzpostavitev v primeru vezave za 24 mesecev

Vzpostavitev osrednjega dostopa v omrežju Telekoma Slovenije za posameznega končnega uporabnika na področju regulacije (pod-trg B).		
Vrsta storitve	Način	Popust na redno ceno vzpostavitve
Vzpostavitev osrednjega dostopa - za nove vključitve v omrežju Telekoma Slovenije in v primeru prehoda iz bakrenega na optično omrežje Telekoma Slovenije	enkratno	100 %
Vzpostavitev osrednjega dostopa – za vključitve v primeru prehoda med operaterji v omrežju Telekoma Slovenije, ko ne gre za prehod iz bakrenega na optično omrežje	enkratno	20 %

V primeru vezave zakupa posameznega osrednjega dostopa za obdobje štiriindvajset (24) mesecev se obračuna popust na redno ceno naročenega tipa vzpostavitve posameznega osrednjega dostopa v omrežju Telekoma Slovenije, veljavne v obdobju koriščenja ugodnosti akcijske ponudbe. V primeru izključitve posameznega osrednjega dostopa pred potekom obdobja vezave, se zaračunajo stroški vzpostavitve osrednjega dostopa v višini prejete ugodnosti glede na redno ceno naročenega tipa vzpostavitve posameznega osrednjega dostopa v omrežju Telekoma Slovenije, veljavne v obdobju koriščenja ugodnosti akcijske ponudbe.

Vzpostavitev v primeru vezave za 12 mesecev

Vzpostavitev osrednjega dostopa v omrežju Telekoma Slovenije za posameznega končnega uporabnika na področju regulacije (pod-trg B).		
Vrsta storitve	Način	Popust na redno ceno vzpostavitve
Vzpostavitev osrednjega dostopa - za nove vključitve v omrežju Telekoma Slovenije in v primeru prehoda iz bakrenega na optično omrežje Telekoma Slovenije	enkratno	50 %
Vzpostavitev osrednjega dostopa – za vključitve v primeru prehoda med operaterji v omrežju Telekoma Slovenije, ko ne gre za prehod iz bakrenega na optično omrežje	enkratno	10 %

V primeru vezave zakupa posameznega osrednjega dostopa za obdobje dvanajst (12) mesecev se obračuna popust na redno ceno naročenega tipa vzpostavitve posameznega osrednjega dostopa v omrežju Telekoma Slovenije, veljavne v obdobju koriščenja ugodnosti akcijske ponudbe. V primeru izključitve posameznega osrednjega dostopa pred potekom obdobja vezave, se zaračunajo stroški vzpostavitve osrednjega dostopa v višini prejete ugodnosti glede na redno ceno naročenega tipa vzpostavitve posameznega osrednjega dostopa v omrežju Telekoma Slovenije, veljavne v obdobju koriščenja ugodnosti akcijske ponudbe.

Priloga 3.2: A-WCA-10/2022 z dne 1. 9. 2022 - aneks k medoperaterski pogodbi

Telekom Slovenije, d.d. Cigaletova 15, 1000 Ljubljana,
ki ga zastopa ...
ID DDV SI 98511734
Matična št. 5014018
(v nadaljevanju: Telekom Slovenije)

in

(operater, sedež),
ki ga zastopa ...
ID DDV
Matična št.
(v nadaljevanju: operater)

(v nadaljevanju obe skupaj: pogodbeni stranki oziroma stranki)

skleneta naslednji

ANEKS št. __

K MEDOPERATERSKI POGODBI št. _____ O ZAGOTAVLJANJU OSREDNJEGA DOSTOPA DO KONČNIH UPORABNIKOV

1. člen

PREDMET ANEKSA

Aneks dopolnjuje Medoperatersko pogodbo o zagotavljanju osrednjega dostopa do končnih uporabnikov št. _____ (v nadaljevanju: pogodba) z akcijsko ponudbo iz Priloge 1 tega aneksa za nove priključke osrednjega dostopa naročene s strani operaterja v obdobju od 1. 10. 2022 do 31. 12. 2022, pod pogoji iz Priloge 1 tega aneksa.

Operater se s tem aneksom zaveže, da bo posamezen osrednji dostop zakupljen za dobo ____ mesecev (potrebno opredeliti obdobje vezave 12 ali 24 mesecev), šteto od vzpostavitve storitve, in se v primeru izključitve posameznega osrednjega dostopa pred potekom obdobja vezave operater strinja, da se mu zaračunajo stroški, kot so glede na dobo vezave opredeljeni v Prilogi 1 tega aneksa.

2. člen

CENE

Za nove priključke osrednjega dostopa na področju regulacije (pod-trg B) na dostopovni tehnologiji FTTH v načinu točka – točka, xPON – FTTH topologija v načinu točka – več točk in točka - točka, G.Fast in Ethernet, naročene v obdobju od 1. 10. 2022 do 31. 12. 2022, pod pogoji opredeljenimi v Prilogi 1 tega aneksa, se mesečna zakupnina povezav osrednjega dostopa do končnih uporabnikov v dostopovnem omrežju Telekoma Slovenije za posameznega končnega uporabnika zaračunava v skladu s Prilogo 1 tega aneksa.

V primeru izključitve posameznega osrednjega dostopa pred potekom obdobja vezave se zaračunajo stroški, ki so glede na dobo vezave opredeljeni v Prilogi 1 tega aneksa.

3. člen
TRAJANJE ANEKSA

Aneks prične veljati z dnem podpisa s strani obeh strank, pod pogojem, da je s strani operaterja podpisan najkasneje do 30. 9. 2022.

Aneks velja do izpolnitve vseh obveznosti iz tega aneksa.

4. člen
KONČNE DOLOČBE

Ostale določbe pogodbe ostanejo nespremenjene.

Aneks je sestavljen v dveh (2) enakih izvodih, od katerih prejme vsaka pogodbeni stranka po en (1) izvod.

V _____, dne _____

V _____, dne _____

Telekom Slovenije d.d.

Operater

PRILOGA 1: Cene akcijske ponudbe

Za nove priključke osrednjega dostopa na področju regulacije (pod-trg B) na dostopni tehnologiji FTTH v načinu točka – točka, xPON – FTTH topologija v načinu točka – več točk in točka - točka, G.Fast in Ethernet, za spodaj navedeni paket osrednjega dostopa, naročen v obdobju od 1. 10. 2022 do 31. 12. 2022, se dvanajst (12) mesecev od dneva vzpostavitve paketa na posameznem osrednjem dostopu, v primeru vezave zakupa posameznega osrednjega dostopa za obdobje dvanajst (12) mesecev, oziroma štiriindvajset (24) mesecev od dneva vzpostavitve paketa na posameznem osrednjem dostopu, v primeru vezave zakupa posameznega osrednjega dostopa za obdobje štiriindvajset (24) mesecev, mesečna zakupnina za zakup povezav osrednjega dostopa do končnih uporabnikov v dostopnem omrežju zaračunava po akcijski ceni:

Zakup povezav osrednjega dostopa do končnih uporabnikov v dostopnem optičnem omrežju na področju regulacije (pod-trg B).		
Vrsta storitve		
Mesečna zakupnina za povezavo - paket	Način	Cena v EUR brez DDV
FTTx do 100/40 Mbit/s	mesečno	14,79

V primeru izključitve posameznega osrednjega dostopa pred potekom obdobja vezave dvanajst (12) mesecev se zaračunajo stroški v višini ene (1) mesečne zakupnine za posamezen paket po redni ceni veljavni v obdobju koriščenja ugodnosti akcijske ponudbe.

V primeru izključitve posameznega osrednjega dostopa pred potekom obdobja vezave štiriindvajset (24) mesecev se zaračunajo stroški v višini dveh (2) mesečnih zakupnin za posamezen paket po redni ceni veljavni v obdobju koriščenja ugodnosti akcijske ponudbe.

Na vse cene se obračuna DDV v skladu z veljavno zakonodajo.

Priloga 3.3: A-WCA-1/2023 z dne 2. 12. 2022 - aneks k medoperaterski pogodbi

Telekom Slovenije, d.d. Cigaletova 15, 1000 Ljubljana,
ki ga zastopa ...
ID DDV SI 98511734
Matična št. 5014018
(v nadaljevanju: Telekom Slovenije)

in

(operater, sedež),
ki ga zastopa ...
ID DDV
Matična št.
(v nadaljevanju: operater)

(v nadaljevanju obe skupaj: pogodbeni stranki oziroma stranki)

skleneta naslednji

ANEKS št. __

K MEDOPERATERSKI POGODBI št. _____ O ZAGOTAVLJANJU OSREDNJEGA DOSTOPA DO KONČNIH UPORABNIKOV

1. člen PREDMET ANEKSA

Aneks dopolnjuje Medoperatersko pogodbo o zagotavljanju osrednjega dostopa do končnih uporabnikov št. _____ (v nadaljevanju: pogodba) z akcijsko ponudbo iz Priloge 1 tega aneksa za nove priključke osrednjega dostopa naročene s strani operaterja v obdobju od 1. 1. 2023 do 28. 2. 2023, pod pogoji iz Priloge 1 tega aneksa.

Operater se s tem aneksom zaveže, da bo posamezen osrednji dostop zakupljen za dobo ____ mesecev (potrebno opredeliti obdobje vezave 12 ali 24 mesecev), šteto od vzpostavitve osrednjega dostopa, in se v primeru izključitve posameznega osrednjega dostopa pred potekom obdobja vezave operater strinja, da se mu zaračunajo stroški vzpostavitve osrednjega dostopa, kot so glede na dobo vezave opredeljeni v Prilogi 1 tega aneksa.

2. člen CENE

Za nove priključke osrednjega dostopa na področju regulacije (pod-trg B) na dostopovni tehnologiji VDSL2, VDSL2 na skrajšanih bakrenih zankah, FTTH v načinu točka – točka, xPON – FTTH topologija v načinu točka – več točk in točka - točka, G.Fast in Ethernet, naročene v obdobju od 1. 1. 2023 do 28. 2. 2023, pod pogoji opredeljenimi v Prilogi 1 tega aneksa, se vzpostavitev osrednjega dostopa na bakrenem in optičnem omrežju Telekoma Slovenije za posameznega končnega uporabnika zaračunava v skladu s Prilogo 1 tega aneksa.

V primeru izključitve posameznega osrednjega dostopa pred potekom obdobja vezave se zaračunajo stroški vzpostavitve posameznega osrednjega dostopa, ki so glede na dobo vezave opredeljeni v Prilogi 1 tega aneksa.

3. člen
TRAJANJE ANEKSA

Aneks prične veljati z dnem podpisa s strani obeh strank, pod pogojem, da je s strani operaterja podpisan najkasneje do 31. 12. 2022.

Aneks velja do izpolnitve vseh obveznosti iz tega aneksa.

4. člen
KONČNE DOLOČBE

Ostale določbe pogodbe ostanejo nespremenjene.

Aneks je sestavljen v dveh (2) enakih izvodih, od katerih prejme vsaka pogodbeni stranka po en (1) izvod.

V _____, dne _____

V _____, dne _____

Telekom Slovenije d.d.

Operater

PRILOGA 1: Cene akcijske ponudbe

Za nove priključke osrednjega dostopa na področju regulacije (pod-trg B) na dostopni tehnologiji VDSL2, VDSL2 na skrajšanih bakrenih zankah, FTTH v načinu točka – točka, xPON – FTTH topologija v načinu točka – več točk in točka - točka, G.Fast in Ethernet, naročene od 1. 1. 2023 do 28. 2. 2023, se na redno ceno vzpostavitve osrednjega dostopa na bakrenem in optičnem omrežju Telekoma Slovenije za posameznega končnega uporabnika obračuna popust, kot je navedeno v nadaljevanju.

Vzpostavitev v primeru vezave za 24 mesecev

Vzpostavitev osrednjega dostopa v omrežju Telekoma Slovenije za posameznega končnega uporabnika na področju regulacije (pod-trg B).		
Vrsta storitve	Način	Popust na redno ceno vzpostavitve
Vzpostavitev osrednjega dostopa - za nove vključitve v omrežju Telekoma Slovenije in v primeru prehoda iz bakrenega na optično omrežje Telekoma Slovenije	enkratno	100 %
Vzpostavitev osrednjega dostopa – za vključitve v primeru prehoda med operaterji v omrežju Telekoma Slovenije, ko ne gre za prehod iz bakrenega na optično omrežje	enkratno	20 %

V primeru vezave zakupa posameznega osrednjega dostopa za obdobje štiriindvajset (24) mesecev se obračuna popust na redno ceno naročenega tipa vzpostavitve posameznega osrednjega dostopa v omrežju Telekoma Slovenije, veljavne v obdobju koriščenja ugodnosti akcijske ponudbe. V primeru izključitve posameznega osrednjega dostopa pred potekom obdobja vezave, se zaračunajo stroški vzpostavitve osrednjega dostopa v višini prejete ugodnosti glede na redno ceno naročenega tipa vzpostavitve posameznega osrednjega dostopa v omrežju Telekoma Slovenije, veljavne v obdobju koriščenja ugodnosti akcijske ponudbe.

Vzpostavitev v primeru vezave za 12 mesecev

Vzpostavitev osrednjega dostopa v omrežju Telekoma Slovenije za posameznega končnega uporabnika na področju regulacije (pod-trg B).		
Vrsta storitve	Način	Popust na redno ceno vzpostavitve
Vzpostavitev osrednjega dostopa - za nove vključitve v omrežju Telekoma Slovenije in v primeru prehoda iz bakrenega na optično omrežje Telekoma Slovenije	enkratno	50 %
Vzpostavitev osrednjega dostopa – za vključitve v primeru prehoda med operaterji v omrežju Telekoma Slovenije, ko ne gre za prehod iz bakrenega na optično omrežje	enkratno	10 %

V primeru vezave zakupa posameznega osrednjega dostopa za obdobje dvanajst (12) mesecev se obračuna popust na redno ceno naročenega tipa vzpostavitve posameznega osrednjega dostopa v omrežju Telekoma Slovenije, veljavne v obdobju koriščenja ugodnosti akcijske ponudbe. V primeru izključitve posameznega osrednjega dostopa pred potekom obdobja vezave, se zaračunajo stroški vzpostavitve osrednjega dostopa v višini prejete ugodnosti glede na redno ceno naročenega tipa vzpostavitve posameznega osrednjega dostopa v omrežju Telekoma Slovenije, veljavne v obdobju koriščenja ugodnosti akcijske ponudbe.

Priloga 3.4: A-WCA-2/2023 z dne 2. 12. 2022 - aneks k medoperaterski pogodbi

Telekom Slovenije, d.d. Cigaletova 15, 1000 Ljubljana,
ki ga zastopa ...
ID DDV SI 98511734
Matična št. 5014018
(v nadaljevanju: Telekom Slovenije)

in

(operater, sedež),
ki ga zastopa ...
ID DDV
Matična št.
(v nadaljevanju: operater)

(v nadaljevanju obe skupaj: pogodbeni stranki oziroma stranki)

skleneta naslednji

ANEKS št. __

K MEDOPERATERSKI POGODBI št. _____ O ZAGOTAVLJANJU OSREDNJEGA DOSTOPA DO KONČNIH UPORABNIKOV

1. člen

PREDMET ANEKSA

Aneks dopolnjuje Medoperatersko pogodbo o zagotavljanju osrednjega dostopa do končnih uporabnikov št. _____ (v nadaljevanju: pogodba) z akcijsko ponudbo iz Priloge 1 tega aneksa za nove priključke osrednjega dostopa naročene s strani operaterja v obdobju od 1. 1. 2023 do 28. 2. 2023, pod pogoji iz Priloge 1 tega aneksa.

Operater se s tem aneksom zaveže, da bo posamezen osrednji dostop zakupljen za dobo ____ mesecev (potrebno opredeliti obdobje vezave 12 ali 24 mesecev), šteto od vzpostavitve storitve, in se v primeru izključitve posameznega osrednjega dostopa pred potekom obdobja vezave operater strinja, da se mu zaračunajo stroški, kot so glede na dobo vezave opredeljeni v Prilogi 1 tega aneksa.

2. člen

CENE

Za nove priključke osrednjega dostopa na področju regulacije (pod-trg B) na dostopovni tehnologiji FTTH v načinu točka – točka, xPON – FTTH topologija v načinu točka – več točk in točka - točka, G.Fast in Ethernet, naročene v obdobju od 1. 1. 2023 do 28. 2. 2023, pod pogoji opredeljenimi v Prilogi 1 tega aneksa, se mesečna zakupnina povezav osrednjega dostopa do končnih uporabnikov v dostopovnem omrežju Telekoma Slovenije za posameznega končnega uporabnika zaračunava v skladu s Prilogo 1 tega aneksa.

V primeru izključitve posameznega osrednjega dostopa pred potekom obdobja vezave se zaračunajo stroški, ki so glede na dobo vezave opredeljeni v Prilogi 1 tega aneksa.

3. člen
TRAJANJE ANEKSA

Aneks prične veljati z dnem podpisa s strani obeh strank, pod pogojem, da je s strani operaterja podpisan najkasneje do 31. 12. 2022.

Aneks velja do izpolnitve vseh obveznosti iz tega aneksa.

4. člen
KONČNE DOLOČBE

Ostale določbe pogodbe ostanejo nespremenjene.

Aneks je sestavljen v dveh (2) enakih izvodih, od katerih prejme vsaka pogodbeni stranka po en (1) izvod.

V _____, dne _____

V _____, dne _____

Telekom Slovenije d.d.

Operater

PRILOGA 1: Cene akcijske ponudbe

Za nove priključke osrednjega dostopa na področju regulacije (pod-trg B) na dostopni tehnologiji FTTH v načinu točka – točka, xPON – FTTH topologija v načinu točka – več točk in točka - točka, G.Fast in Ethernet, za spodaj navedeni paket osrednjega dostopa, naročen v obdobju od 1. 1. 2023 do 28. 2. 2023, se dvanajst (12) mesecev od dneva vzpostavitve paketa na posameznem osrednjem dostopu, v primeru vezave zakupa posameznega osrednjega dostopa za obdobje dvanajst (12) mesecev, oziroma štiriindvajset (24) mesecev od dneva vzpostavitve paketa na posameznem osrednjem dostopu, v primeru vezave zakupa posameznega osrednjega dostopa za obdobje štiriindvajset (24) mesecev, mesečna zakupnina za zakup povezav osrednjega dostopa do končnih uporabnikov v dostopnem omrežju zaračunava po akcijski ceni:

Zakup povezav osrednjega dostopa do končnih uporabnikov v dostopnem optičnem omrežju na področju regulacije (pod-trg B).		
Vrsta storitve		
Mesečna zakupnina za povezavo - paket	Način	Cena v EUR brez DDV
FTTx do 100/40 Mbit/s	mesečno	14,79

V primeru izključitve posameznega osrednjega dostopa pred potekom obdobja vezave dvanajst (12) mesecev se zaračunajo stroški v višini ene (1) mesečne zakupnine za posamezen paket po redni ceni veljavni v obdobju koriščenja ugodnosti akcijske ponudbe.

V primeru izključitve posameznega osrednjega dostopa pred potekom obdobja vezave štiriindvajset (24) mesecev se zaračunajo stroški v višini dveh (2) mesečnih zakupnin za posamezen paket po redni ceni veljavni v obdobju koriščenja ugodnosti akcijske ponudbe.

Na vse cene se obračuna DDV v skladu z veljavno zakonodajo.

Priloga 3.5: A-WCA-3/2023 z dne 27. 1. 2023 - aneks k medoperaterski pogodbi

Telekom Slovenije, d.d. Cigaletova 15, 1000 Ljubljana,
ki ga zastopa ...
ID DDV SI 98511734
Matična št. 5014018
(v nadaljevanju: Telekom Slovenije)

in

(operater, sedež),
ki ga zastopa ...
ID DDV
Matična št.
(v nadaljevanju: operater)

(v nadaljevanju obe skupaj: pogodbeni stranki oziroma stranki)

skleneta naslednji

ANEKS št. __

K MEDOPERATERSKI POGODBI št. _____ O ZAGOTAVLJANJU OSREDNJEGA DOSTOPA DO KONČNIH UPORABNIKOV

1. člen PREDMET ANEKSA

Aneks dopolnjuje Medoperatersko pogodbo o zagotavljanju osrednjega dostopa do končnih uporabnikov št. _____ (v nadaljevanju: pogodba) z akcijsko ponudbo iz Priloge 1 tega aneksa za nove priključke osrednjega dostopa naročene s strani operaterja v obdobju od 1. 3. 2023 do 30. 6. 2023, pod pogoji iz Priloge 1 tega aneksa.

Operater se s tem aneksom zaveže, da bo posamezen osrednji dostop zakupljen za dobo ____ mesecev (potrebno opredeliti obdobje vezave 12 ali 24 mesecev), šteto od vzpostavitve osrednjega dostopa, in se v primeru izključitve posameznega osrednjega dostopa pred potekom obdobja vezave operater strinja, da se mu zaračunajo stroški vzpostavitve osrednjega dostopa, kot so glede na dobo vezave opredeljeni v Prilogi 1 tega aneksa.

2. člen CENE

Za nove priključke osrednjega dostopa na dostopovni tehnologiji VDSL2, VDSL2 na skrajšanih bakrenih zankah, FTTH v načinu točka – točka, xPON – FTTH topologija v načinu točka – več točk in točka - točka, G.Fast in Ethernet, naročene v obdobju od 1. 3. 2023 do 30. 6. 2023, pod pogoji opredeljenimi v Prilogi 1 tega aneksa, se vzpostavitev osrednjega dostopa na bakrenem in optičnem omrežju Telekoma Slovenije za posameznega končnega uporabnika zaračunava v skladu s Prilogo 1 tega aneksa.

V primeru izključitve posameznega osrednjega dostopa pred potekom obdobja vezave se zaračunajo stroški vzpostavitve posameznega osrednjega dostopa, ki so glede na dobo vezave opredeljeni v Prilogi 1 tega aneksa.

3. člen
TRAJANJE ANEKSA

Aneks prične veljati z dnem podpisa s strani obeh strank, pod pogojem, da je s strani operaterja podpisan najkasneje do 28. 2. 2023.

Aneks velja do izpolnitve vseh obveznosti iz tega aneksa.

4. člen
KONČNE DOLOČBE

Ostale določbe pogodbe ostanejo nespremenjene.

Aneks je sestavljen v dveh (2) enakih izvodih, od katerih prejme vsaka pogodbeni stranka po en (1) izvod.

V _____, dne _____

V _____, dne _____

Telekom Slovenije d.d.

Operater

PRILOGA 1: Cene akcijske ponudbe

Za nove priključke osrednjega dostopa na dostopovni tehnologiji VDSL2, VDSL2 na skrajšanih bakrenih zankah, FTTH v načinu točka – točka, xPON – FTTH topologija v načinu točka – več točk in točka - točka, G.Fast in Ethernet, naročene od 1. 3. 2023 do 30. 6. 2023, se na redno ceno vzpostavitve osrednjega dostopa na bakrenem in optičnem omrežju Telekoma Slovenije za posameznega končnega uporabnika obračuna popust, kot je navedeno v nadaljevanju.

Vzpostavitev v primeru vezave za 24 mesecev

Vzpostavitev osrednjega dostopa v omrežju Telekoma Slovenije za posameznega končnega uporabnika.		
Vrsta storitve	Način	Popust na redno ceno vzpostavitve
Vzpostavitev osrednjega dostopa - za nove vključitve v omrežju Telekoma Slovenije in v primeru prehoda iz bakrenega na optično omrežje Telekoma Slovenije	enkratno	100 %
Vzpostavitev osrednjega dostopa – za vključitve v primeru prehoda med operaterji v omrežju Telekoma Slovenije, ko ne gre za prehod iz bakrenega na optično omrežje	enkratno	20 %

V primeru vezave zakupa posameznega osrednjega dostopa za obdobje štiriindvajset (24) mesecev se obračuna popust na redno ceno naročenega tipa vzpostavitve posameznega osrednjega dostopa v omrežju Telekoma Slovenije, veljavne v obdobju koriščenja ugodnosti akcijske ponudbe. V primeru izključitve posameznega osrednjega dostopa pred potekom obdobja vezave, se zaračunajo stroški vzpostavitve osrednjega dostopa v višini prejete ugodnosti glede na redno ceno naročenega tipa vzpostavitve posameznega osrednjega dostopa v omrežju Telekoma Slovenije, veljavne v obdobju koriščenja ugodnosti akcijske ponudbe.

Vzpostavitev v primeru vezave za 12 mesecev

Vzpostavitev osrednjega dostopa v omrežju Telekoma Slovenije za posameznega končnega uporabnika.		
Vrsta storitve	Način	Popust na redno ceno vzpostavitve
Vzpostavitev osrednjega dostopa - za nove vključitve v omrežju Telekoma Slovenije in v primeru prehoda iz bakrenega na optično omrežje Telekoma Slovenije	enkratno	50 %
Vzpostavitev osrednjega dostopa – za vključitve v primeru prehoda med operaterji v omrežju Telekoma Slovenije, ko ne gre za prehod iz bakrenega na optično omrežje	enkratno	10 %

V primeru vezave zakupa posameznega osrednjega dostopa za obdobje dvanajst (12) mesecev se obračuna popust na redno ceno naročenega tipa vzpostavitve posameznega osrednjega dostopa v omrežju Telekoma Slovenije, veljavne v obdobju koriščenja ugodnosti akcijske ponudbe. V primeru izključitve posameznega osrednjega dostopa pred potekom obdobja vezave, se zaračunajo stroški vzpostavitve osrednjega dostopa v višini prejete ugodnosti glede na redno ceno naročenega tipa vzpostavitve posameznega osrednjega dostopa v omrežju Telekoma Slovenije, veljavne v obdobju koriščenja ugodnosti akcijske ponudbe.

Priloga 3.6: A-WCA-4/2023 z dne 27. 1. 2023 - aneks k medoperaterski pogodbi

Telekom Slovenije, d.d. Cigaletova 15, 1000 Ljubljana,
ki ga zastopa ...
ID DDV SI 98511734
Matična št. 5014018
(v nadaljevanju: Telekom Slovenije)

in

(operater, sedež),
ki ga zastopa ...
ID DDV
Matična št.
(v nadaljevanju: operater)

(v nadaljevanju obe skupaj: pogodbeni stranki oziroma stranki)

skleneta naslednji

ANEKS št. __

K MEDOPERATERSKI POGODBI št. _____ O ZAGOTAVLJANJU OSREDNJEGA DOSTOPA DO KONČNIH UPORABNIKOV

1. člen

PREDMET ANEKSA

Aneks dopolnjuje Medoperatersko pogodbo o zagotavljanju osrednjega dostopa do končnih uporabnikov št. _____ (v nadaljevanju: pogodba) z akcijsko ponudbo iz Priloge 1 tega aneksa za nove priključke osrednjega dostopa naročene s strani operaterja v obdobju od 1. 3. 2023 do 30. 6. 2023, pod pogoji iz Priloge 1 tega aneksa.

Operater se s tem aneksom zaveže, da bo posamezen osrednji dostop zakupljen za dobo ____ mesecev (potrebno opredeliti obdobje vezave 12 ali 24 mesecev), šteto od vzpostavitve storitve, in se v primeru izključitve posameznega osrednjega dostopa pred potekom obdobja vezave operater strinja, da se mu zaračunajo stroški, kot so glede na dobo vezave opredeljeni v Prilogi 1 tega aneksa.

2. člen

CENE

Za nove priključke osrednjega dostopa na dostopovni tehnologiji FTTH v načinu točka – točka, xPON – FTTH topologija v načinu točka – več točk in točka - točka, G.Fast in Ethernet, naročene v obdobju od 1. 3. 2023 do 30. 6. 2023, pod pogoji opredeljenimi v Prilogi 1 tega aneksa, se mesečna zakupnina povezav osrednjega dostopa do končnih uporabnikov v dostopovnem omrežju Telekoma Slovenije za posameznega končnega uporabnika zaračunava v skladu s Prilogo 1 tega aneksa.

V primeru izključitve posameznega osrednjega dostopa pred potekom obdobja vezave se zaračunajo stroški, ki so glede na dobo vezave opredeljeni v Prilogi 1 tega aneksa.

3. člen
TRAJANJE ANEKSA

Aneks prične veljati z dnem podpisa s strani obeh strank, pod pogojem, da je s strani operaterja podpisan najkasneje do 28. 2. 2023.

Aneks velja do izpolnitve vseh obveznosti iz tega aneksa.

4. člen
KONČNE DOLOČBE

Ostale določbe pogodbe ostanejo nespremenjene.

Aneks je sestavljen v dveh (2) enakih izvodih, od katerih prejme vsaka pogodbeni stranka po en (1) izvod.

V _____, dne _____

V _____, dne _____

Telekom Slovenije d.d.

Operater

PRILOGA 1: Cene akcijske ponudbe

Za nove priključke osrednjega dostopa na dostopovni tehnologiji FTTH v načinu točka – točka, xPON – FTTH topologija v načinu točka – več točk in točka - točka, G.Fast in Ethernet, za spodaj navedeni paket osrednjega dostopa, naročen v obdobju od 1. 3. 2023 do 30. 6. 2023, se dvanajst (12) mesecev od dneva vzpostavitve paketa na posameznem osrednjem dostopu, v primeru vezave zakupa posameznega osrednjega dostopa za obdobje dvanajst (12) mesecev, oziroma štiriindvajset (24) mesecev od dneva vzpostavitve paketa na posameznem osrednjem dostopu, v primeru vezave zakupa posameznega osrednjega dostopa za obdobje štiriindvajset (24) mesecev, mesečna zakupnina za zakup povezav osrednjega dostopa do končnih uporabnikov v dostopovnem omrežju zaračunava po akcijski ceni:

Zakup povezav osrednjega dostopa do končnih uporabnikov v dostopovnem optičnem omrežju.		
Vrsta storitve		
Mesečna zakupnina za povezavo - paket	Način	Cena v EUR brez DDV
FTTx do 1Gbit/s/100 Mbit/s	mesečno	17,45

V primeru izključitve posameznega osrednjega dostopa pred potekom obdobja vezave dvanajst (12) mesecev se zaračunajo stroški v višini ene (1) mesečne zakupnine za posamezen paket po redni ceni veljavni v obdobju koriščenja ugodnosti akcijske ponudbe.

V primeru izključitve posameznega osrednjega dostopa pred potekom obdobja vezave štiriindvajset (24) mesecev se zaračunajo stroški v višini dveh (2) mesečnih zakupnin za posamezen paket po redni ceni veljavni v obdobju koriščenja ugodnosti akcijske ponudbe.

Na vse cene se obračuna DDV v skladu z veljavno zakonodajo.

Priloga 3.7: A-WCA-5/2023 z dne 1. 6. 2023 - aneks k medoperaterski pogodbi

Telekom Slovenije, d.d. Cigaletova 15, 1000 Ljubljana,
ki ga zastopa ...
ID DDV SI 98511734
Matična št. 5014018
(v nadaljevanju: Telekom Slovenije)

in

(operater, sedež),
ki ga zastopa ...
ID DDV
Matična št.
(v nadaljevanju: operater)

(v nadaljevanju obe skupaj: pogodbeni stranki oziroma stranki)

skleneta naslednji

ANEKS št. __

K MEDOPERATERSKI POGODBI št. _____ O ZAGOTAVLJANJU OSREDNJEGA DOSTOPA DO KONČNIH UPORABNIKOV

1. člen PREDMET ANEKSA

Aneks dopolnjuje Medoperatersko pogodbo o zagotavljanju osrednjega dostopa do končnih uporabnikov št. _____ (v nadaljevanju: pogodba) z akcijsko ponudbo iz Priloge 1 tega aneksa za nove priključke osrednjega dostopa naročene s strani operaterja v obdobju od 1. 7. 2023 do 31. 10. 2023, pod pogoji iz Priloge 1 tega aneksa.

Operater se s tem aneksom zaveže, da bo posamezen osrednji dostop zakupljen za dobo ____ mesecev (potrebno opredeliti obdobje vezave 12 ali 24 mesecev), šteto od vzpostavitve osrednjega dostopa, in se v primeru izključitve posameznega osrednjega dostopa pred potekom obdobja vezave operater strinja, da se mu zaračunajo stroški vzpostavitve osrednjega dostopa, kot so glede na dobo vezave opredeljeni v Prilogi 1 tega aneksa.

2. člen CENE

Za nove priključke osrednjega dostopa na dostopovni tehnologiji VDSL2, VDSL2 na skrajšanih bakrenih zankah, FTTH v načinu točka – točka, xPON – FTTH topologija v načinu točka – več točk in točka - točka, G.Fast in Ethernet, naročene v obdobju od 1. 7. 2023 do 31. 10. 2023, pod pogoji opredeljenimi v Prilogi 1 tega aneksa, se vzpostavitev osrednjega dostopa na bakrenem in optičnem omrežju Telekoma Slovenije za posameznega končnega uporabnika zaračunava v skladu s Prilogo 1 tega aneksa.

V primeru izključitve posameznega osrednjega dostopa pred potekom obdobja vezave se zaračunajo stroški vzpostavitve posameznega osrednjega dostopa, ki so glede na dobo vezave opredeljeni v Prilogi 1 tega aneksa.

3. člen
TRAJANJE ANEKSA

Aneks prične veljati z dnem podpisa s strani obeh strank, pod pogojem, da je s strani operaterja podpisan najkasneje do 30. 6. 2023.

Aneks velja do izpolnitve vseh obveznosti iz tega aneksa.

4. člen
KONČNE DOLOČBE

Ostale določbe pogodbe ostanejo nespremenjene.

Aneks je sestavljen v dveh (2) enakih izvodih, od katerih prejme vsaka pogodbeni stranka po en (1) izvod.

V _____, dne _____

V _____, dne _____

Telekom Slovenije d.d.

Operater

PRILOGA 1: Cene akcijske ponudbe

Za nove priključke osrednjega dostopa na dostopovni tehnologiji VDSL2, VDSL2 na skrajšanih bakrenih zankah, FTTH v načinu točka – točka, xPON – FTTH topologija v načinu točka – več točk in točka - točka, G.Fast in Ethernet, naročene od 1. 7. 2023 do 31. 10. 2023, se na redno ceno vzpostavitve osrednjega dostopa na bakrenem in optičnem omrežju Telekoma Slovenije za posameznega končnega uporabnika obračuna popust, kot je navedeno v nadaljevanju.

Vzpostavitev v primeru vezave za 24 mesecev

Vzpostavitev osrednjega dostopa v omrežju Telekoma Slovenije za posameznega končnega uporabnika.		
Vrsta storitve	Način	Popust na redno ceno vzpostavitve
Vzpostavitev osrednjega dostopa - za nove vključitve v omrežju Telekoma Slovenije in v primeru prehoda iz bakrenega na optično omrežje Telekoma Slovenije	enkratno	100 %
Vzpostavitev osrednjega dostopa – za vključitve v primeru prehoda med operaterji v omrežju Telekoma Slovenije, ko ne gre za prehod iz bakrenega na optično omrežje	enkratno	20 %

V primeru vezave zakupa posameznega osrednjega dostopa za obdobje štiriindvajset (24) mesecev se obračuna popust na redno ceno naročenega tipa vzpostavitve posameznega osrednjega dostopa v omrežju Telekoma Slovenije, veljavne v obdobju koriščenja ugodnosti akcijske ponudbe. V primeru izključitve posameznega osrednjega dostopa pred potekom obdobja vezave, se zaračunajo stroški vzpostavitve osrednjega dostopa v višini prejete ugodnosti glede na redno ceno naročenega tipa vzpostavitve posameznega osrednjega dostopa v omrežju Telekoma Slovenije, veljavne v obdobju koriščenja ugodnosti akcijske ponudbe.

Vzpostavitev v primeru vezave za 12 mesecev

Vzpostavitev osrednjega dostopa v omrežju Telekoma Slovenije za posameznega končnega uporabnika.		
Vrsta storitve	Način	Popust na redno ceno vzpostavitve
Vzpostavitev osrednjega dostopa - za nove vključitve v omrežju Telekoma Slovenije in v primeru prehoda iz bakrenega na optično omrežje Telekoma Slovenije	enkratno	50 %
Vzpostavitev osrednjega dostopa – za vključitve v primeru prehoda med operaterji v omrežju Telekoma Slovenije, ko ne gre za prehod iz bakrenega na optično omrežje	enkratno	10 %

V primeru vezave zakupa posameznega osrednjega dostopa za obdobje dvanajst (12) mesecev se obračuna popust na redno ceno naročenega tipa vzpostavitve posameznega osrednjega dostopa v omrežju Telekoma Slovenije, veljavne v obdobju koriščenja ugodnosti akcijske ponudbe. V primeru izključitve posameznega osrednjega dostopa pred potekom obdobja vezave, se zaračunajo stroški vzpostavitve osrednjega dostopa v višini prejete ugodnosti glede na redno ceno naročenega tipa vzpostavitve posameznega osrednjega dostopa v omrežju Telekoma Slovenije, veljavne v obdobju koriščenja ugodnosti akcijske ponudbe.

Priloga 3.8: A-WCA-6/2023 z dne 1. 6. 2023 - aneks k medoperaterski pogodbi

Telekom Slovenije, d.d. Cigaletova 15, 1000 Ljubljana,
ki ga zastopa ...
ID DDV SI 98511734
Matična št. 5014018
(v nadaljevanju: Telekom Slovenije)

in

(operater, sedež),
ki ga zastopa ...
ID DDV
Matična št.
(v nadaljevanju: operater)

(v nadaljevanju obe skupaj: pogodbeni stranki oziroma stranki)

skleneta naslednji

ANEKS št. __

K MEDOPERATERSKI POGODBI št. _____ O ZAGOTAVLJANJU OSREDNJEGA DOSTOPA DO KONČNIH UPORABNIKOV

1. člen

PREDMET ANEKSA

Aneks dopolnjuje Medoperatersko pogodbo o zagotavljanju osrednjega dostopa do končnih uporabnikov št. _____ (v nadaljevanju: pogodba) z akcijsko ponudbo iz Priloge 1 tega aneksa za nove priključke osrednjega dostopa naročene s strani operaterja v obdobju od 1. 7. 2023 do 31. 10. 2023, pod pogoji iz Priloge 1 tega aneksa.

Operater se s tem aneksom zaveže, da bo posamezen osrednji dostop zakupljen za dobo ____ mesecev (potrebno opredeliti obdobje vezave 12 ali 24 mesecev), šteto od vzpostavitve storitve, in se v primeru izključitve posameznega osrednjega dostopa pred potekom obdobja vezave operater strinja, da se mu zaračunajo stroški, kot so glede na dobo vezave opredeljeni v Prilogi 1 tega aneksa.

2. člen

CENE

Za nove priključke osrednjega dostopa na dostopovni tehnologiji FTTH v načinu točka – točka, xPON – FTTH topologija v načinu točka – več točk in točka - točka, G.Fast in Ethernet, naročene v obdobju od 1. 7. 2023 do 31. 10. 2023, pod pogoji opredeljenimi v Prilogi 1 tega aneksa, se mesečna zakupnina povezav osrednjega dostopa do končnih uporabnikov v dostopovnem omrežju Telekoma Slovenije za posameznega končnega uporabnika zaračunava v skladu s Prilogo 1 tega aneksa.

V primeru izključitve posameznega osrednjega dostopa pred potekom obdobja vezave se zaračunajo stroški, ki so glede na dobo vezave opredeljeni v Prilogi 1 tega aneksa.

3. člen
TRAJANJE ANEKSA

Aneks prične veljati z dnem podpisa s strani obeh strank, pod pogojem, da je s strani operaterja podpisan najkasneje do 30. 6. 2023.

Aneks velja do izpolnitve vseh obveznosti iz tega aneksa.

4. člen
KONČNE DOLOČBE

Ostale določbe pogodbe ostanejo nespremenjene.

Aneks je sestavljen v dveh (2) enakih izvodih, od katerih prejme vsaka pogodbeni stranka po en (1) izvod.

V _____, dne _____

V _____, dne _____

Telekom Slovenije d.d.

Operater

PRILOGA 1: Cene akcijske ponudbe

Za nove priključke osrednjega dostopa na dostopovni tehnologiji FTTH v načinu točka – točka, xPON – FTTH topologija v načinu točka – več točk in točka - točka, G.Fast in Ethernet, za spodaj navedeni paket osrednjega dostopa, naročen v obdobju od 1. 7. 2023 do 31. 10. 2023, se dvanajst (12) mesecev od dneva vzpostavitve paketa na posameznem osrednjem dostopu, v primeru vezave zakupa posameznega osrednjega dostopa za obdobje dvanajst (12) mesecev, oziroma štiriindvajset (24) mesecev od dneva vzpostavitve paketa na posameznem osrednjem dostopu, v primeru vezave zakupa posameznega osrednjega dostopa za obdobje štiriindvajset (24) mesecev, mesečna zakupnina za zakup povezav osrednjega dostopa do končnih uporabnikov v dostopovnem omrežju zaračunava po akcijski ceni:

Zakup povezav osrednjega dostopa do končnih uporabnikov v dostopovnem optičnem omrežju.		
Vrsta storitve		
Mesečna zakupnina za povezavo - paket	Način	Cena v EUR brez DDV
FTTx do 1Gbit/s/100 Mbit/s	mesečno	17,45

V primeru izključitve posameznega osrednjega dostopa pred potekom obdobja vezave dvanajst (12) mesecev se zaračunajo stroški v višini ene (1) mesečne zakupnine za posamezen paket po redni ceni veljavni v obdobju koriščenja ugodnosti akcijske ponudbe.

V primeru izključitve posameznega osrednjega dostopa pred potekom obdobja vezave štiriindvajset (24) mesecev se zaračunajo stroški v višini dveh (2) mesečnih zakupnin za posamezen paket po redni ceni veljavni v obdobju koriščenja ugodnosti akcijske ponudbe.

Na vse cene se obračuna DDV v skladu z veljavno zakonodajo.

Priloga 3.9: A-WCA-7/2023 z dne 2. 10. 2023 - aneks k medoperaterski pogodbi

Telekom Slovenije, d.d. Cigaletova 15, 1000 Ljubljana,
ki ga zastopa ...
ID DDV SI 98511734
Matična št. 5014018
(v nadaljevanju: Telekom Slovenije)

in

(operater, sedež),
ki ga zastopa ...
ID DDV
Matična št.
(v nadaljevanju: operater)

(v nadaljevanju obe skupaj: pogodbeni stranki oziroma stranki)

skleneta naslednji

ANEKS št. __

K MEDOPERATERSKI POGODBI št. _____ O ZAGOTAVLJANJU OSREDNJEGA DOSTOPA DO KONČNIH UPORABNIKOV

1. člen PREDMET ANEKSA

Aneks dopolnjuje Medoperatersko pogodbo št. _____ o zagotavljanju osrednjega dostopa do končnih uporabnikov (v nadaljevanju: pogodba) z akcijsko ponudbo iz Priloge 1 tega aneksa za nove priključke osrednjega dostopa naročene s strani operaterja v obdobju od 1. 11. 2023 do 29. 2. 2024, pod pogoji iz Priloge 1 tega aneksa.

Operater se s tem aneksom zaveže, da bo posamezen osrednji dostop zakupljen za dobo ____ mesecev (potrebno opredeliti obdobje vezave 12 ali 24 mesecev), šteto od vzpostavitve osrednjega dostopa, in se v primeru izključitve posameznega osrednjega dostopa pred potekom obdobja vezave operater strinja, da se mu zaračunajo stroški vzpostavitve osrednjega dostopa, kot so glede na dobo vezave opredeljeni v Prilogi 1 tega aneksa.

2. člen CENE

Za nove priključke osrednjega dostopa na dostopovni tehnologiji VDSL2, VDSL2 na skrajšanih bakrenih zankah, FTTH v načinu točka – točka, xPON – FTTH topologija v načinu točka – več točk in točka - točka, G.Fast in Ethernet, naročene v obdobju od 1. 11. 2023 do 29. 2. 2024, pod pogoji opredeljenimi v Prilogi 1 tega aneksa, se vzpostavitev osrednjega dostopa na bakrenem in optičnem omrežju Telekoma Slovenije za posameznega končnega uporabnika zaračunava v skladu s Prilogo 1 tega aneksa.

V primeru izključitve posameznega osrednjega dostopa pred potekom obdobja vezave se zaračunajo stroški vzpostavitve posameznega osrednjega dostopa, ki so glede na dobo vezave opredeljeni v Prilogi 1 tega aneksa.

3. člen
TRAJANJE ANEKSA

Aneks prične veljati z dnem podpisa s strani obeh strank, pod pogojem, da je s strani operaterja podpisan najkasneje do 31. 10. 2023.

Aneks velja do izpolnitve vseh obveznosti iz tega aneksa.

4. člen
KONČNE DOLOČBE

Ostale določbe pogodbe ostanejo nespremenjene.

Aneks je sestavljen v dveh (2) enakih izvodih, od katerih prejme vsaka pogodbeni stranka po en (1) izvod.

V _____, dne _____

V _____, dne _____

Telekom Slovenije d.d.

Operater

PRILOGA 1: Cene akcijske ponudbe

Za nove priključke osrednjega dostopa na dostopovni tehnologiji VDSL2, VDSL2 na skrajšanih bakrenih zankah, FTTH v načinu točka – točka, xPON – FTTH topologija v načinu točka – več točk in točka - točka, G.Fast in Ethernet, naročene od 1. 11. 2023 do 29. 2. 2024, se na redno ceno vzpostavitve osrednjega dostopa na bakrenem in optičnem omrežju Telekoma Slovenije za posameznega končnega uporabnika obračuna popust, kot je navedeno v nadaljevanju.

Vzpostavitev v primeru vezave za 24 mesecev

Vzpostavitev osrednjega dostopa v omrežju Telekoma Slovenije za posameznega končnega uporabnika.		
Vrsta storitve	Način	Popust na redno ceno vzpostavitve
Vzpostavitev osrednjega dostopa - za nove vključitve v omrežju Telekoma Slovenije in v primeru prehoda iz bakrenega na optično omrežje Telekoma Slovenije	enkratno	100 %
Vzpostavitev osrednjega dostopa – za vključitve v primeru prehoda med operaterji v omrežju Telekoma Slovenije, ko ne gre za prehod iz bakrenega na optično omrežje	enkratno	20 %

V primeru vezave zakupa posameznega osrednjega dostopa za obdobje štiriindvajset (24) mesecev se obračuna popust na redno ceno naročenega tipa vzpostavitve posameznega osrednjega dostopa v omrežju Telekoma Slovenije, veljavne v obdobju koriščenja ugodnosti akcijske ponudbe. V primeru izključitve posameznega osrednjega dostopa pred potekom obdobja vezave, se zaračunajo stroški vzpostavitve osrednjega dostopa v višini prejete ugodnosti glede na redno ceno naročenega tipa vzpostavitve posameznega osrednjega dostopa v omrežju Telekoma Slovenije, veljavne v obdobju koriščenja ugodnosti akcijske ponudbe.

Vzpostavitev v primeru vezave za 12 mesecev

Vzpostavitev osrednjega dostopa v omrežju Telekoma Slovenije za posameznega končnega uporabnika.		
Vrsta storitve	Način	Popust na redno ceno vzpostavitve
Vzpostavitev osrednjega dostopa - za nove vključitve v omrežju Telekoma Slovenije in v primeru prehoda iz bakrenega na optično omrežje Telekoma Slovenije	enkratno	50 %
Vzpostavitev osrednjega dostopa – za vključitve v primeru prehoda med operaterji v omrežju Telekoma Slovenije, ko ne gre za prehod iz bakrenega na optično omrežje	enkratno	10 %

V primeru vezave zakupa posameznega osrednjega dostopa za obdobje dvanajst (12) mesecev se obračuna popust na redno ceno naročenega tipa vzpostavitve posameznega osrednjega dostopa v omrežju Telekoma Slovenije, veljavne v obdobju koriščenja ugodnosti akcijske ponudbe. V primeru izključitve posameznega osrednjega dostopa pred potekom obdobja vezave, se zaračunajo stroški vzpostavitve osrednjega dostopa v višini prejete ugodnosti glede na redno ceno naročenega tipa vzpostavitve posameznega osrednjega dostopa v omrežju Telekoma Slovenije, veljavne v obdobju koriščenja ugodnosti akcijske ponudbe.

Priloga 3.10: A-WCA-8/2023 z dne 2. 10. 2023 - aneks k medoperaterski pogodbi

Telekom Slovenije, d.d. Cigaletova 15, 1000 Ljubljana,
ki ga zastopa ...
ID DDV SI 98511734
Matična št. 5014018
(v nadaljevanju: Telekom Slovenije)

in

(operater, sedež),
ki ga zastopa ...
ID DDV
Matična št.
(v nadaljevanju: operater)

(v nadaljevanju obe skupaj: pogodbeni stranki oziroma stranki)

skleneta naslednji

ANEKS št. __

K MEDOPERATERSKI POGODBI št. _____ O ZAGOTAVLJANJU OSREDNJEGA DOSTOPA DO KONČNIH UPORABNIKOV

1. člen

PREDMET ANEKSA

Aneks dopolnjuje Medoperatersko pogodbo št. _____ o zagotavljanju osrednjega dostopa do končnih uporabnikov (v nadaljevanju: pogodba) z akcijsko ponudbo iz Priloge 1 tega aneksa za nove priključke osrednjega dostopa naročene s strani operaterja v obdobju od 1. 11. 2023 do 29. 2. 2024, pod pogoji iz Priloge 1 tega aneksa.

Operater se s tem aneksom zaveže, da bo posamezen osrednji dostop zakupljen za dobo ____ mesecev (potrebno opredeliti obdobje vezave 12 ali 24 mesecev), šteto od vzpostavitve storitve, in se v primeru izključitve posameznega osrednjega dostopa pred potekom obdobja vezave operater strinja, da se mu zaračunajo stroški, kot so glede na dobo vezave opredeljeni v Prilogi 1 tega aneksa.

2. člen

CENE

Za nove priključke osrednjega dostopa na dostopovni tehnologiji FTTH v načinu točka – točka, xPON – FTTH topologija v načinu točka – več točk in točka - točka, G.Fast in Ethernet, naročene v obdobju od 1. 11. 2023 do 29. 2. 2024, pod pogoji opredeljenimi v Prilogi 1 tega aneksa, se mesečna zakupnina povezav osrednjega dostopa do končnih uporabnikov v dostopovnem omrežju Telekoma Slovenije za posameznega končnega uporabnika zaračunava v skladu s Prilogo 1 tega aneksa.

V primeru izključitve posameznega osrednjega dostopa pred potekom obdobja vezave se zaračunajo stroški, ki so glede na dobo vezave opredeljeni v Prilogi 1 tega aneksa.

3. člen
TRAJANJE ANEKSA

Aneks prične veljati z dnem podpisa s strani obeh strank, pod pogojem, da je s strani operaterja podpisan najkasneje do 31. 10. 2023.

Aneks velja do izpolnitve vseh obveznosti iz tega aneksa.

4. člen
KONČNE DOLOČBE

Ostale določbe pogodbe ostanejo nespremenjene.

Aneks je sestavljen v dveh (2) enakih izvodih, od katerih prejme vsaka pogodbeni stranka po en (1) izvod.

V _____, dne _____

V _____, dne _____

Telekom Slovenije d.d.

Operater

PRILOGA 1: Cene akcijske ponudbe

Za nove priključke osrednjega dostopa na dostopovni tehnologiji FTTH v načinu točka – točka, xPON – FTTH topologija v načinu točka – več točk in točka - točka, G.Fast in Ethernet, za spodaj navedeni paket osrednjega dostopa, naročen v obdobju od 1. 11. 2023 do 29. 2. 2024, se dvanajst (12) mesecev od dneva vzpostavitve paketa na posameznem osrednjem dostopu, v primeru vezave zakupa posameznega osrednjega dostopa za obdobje dvanajst (12) mesecev, oziroma štiriindvajset (24) mesecev od dneva vzpostavitve paketa na posameznem osrednjem dostopu, v primeru vezave zakupa posameznega osrednjega dostopa za obdobje štiriindvajset (24) mesecev, mesečna zakupnina za zakup povezav osrednjega dostopa do končnih uporabnikov v dostopovnem omrežju zaračunava po akcijski ceni:

Zakup povezav osrednjega dostopa do končnih uporabnikov v dostopovnem optičnem omrežju.		
Vrsta storitve		
Mesečna zakupnina za povezavo - paket	Način	Cena v EUR brez DDV
FTTx do 1Gbit/s/100 Mbit/s	mesečno	17,45

V primeru izključitve posameznega osrednjega dostopa pred potekom obdobja vezave dvanajst (12) mesecev se zaračunajo stroški v višini ene (1) mesečne zakupnine za posamezen paket po redni ceni veljavni v obdobju koriščenja ugodnosti akcijske ponudbe.

V primeru izključitve posameznega osrednjega dostopa pred potekom obdobja vezave štiriindvajset (24) mesecev se zaračunajo stroški v višini dveh (2) mesečnih zakupnin za posamezen paket po redni ceni veljavni v obdobju koriščenja ugodnosti akcijske ponudbe.

Na vse cene se obračuna DDV v skladu z veljavno zakonodajo.

Priloga 3.11: A-WCA-1/2024 z dne 31. 1. 2024 - aneks k medoperaterski pogodbi

Telekom Slovenije, d.d., Cigaletova 15, 1000 Ljubljana,
ki ga zastopa ...
ID DDV SI 98511734
Matična št. 5014018
(v nadaljevanju: Telekom Slovenije)

in

(operater, sedež),
ki ga zastopa ...
ID DDV
Matična št.
(v nadaljevanju: operater)

(v nadaljevanju obe skupaj: pogodbeni stranki oziroma stranki)

skleneta naslednji

ANEKS št. _____

K MEDOPERATERSKI POGODBI št. _____ O ZAGOTAVLJANJU OSREDNJEGA DOSTOPA DO KONČNIH UPORABNIKOV

1. člen **PREDMET ANEKSA**

Aneks dopolnjuje Medoperatersko pogodbo št. _____ o zagotavljanju osrednjega dostopa do končnih uporabnikov (v nadaljevanju: pogodba) z akcijsko ponudbo iz Priloge 1 tega aneksa za nove priključke osrednjega dostopa naročene s strani operaterja v obdobju od 1. 3. 2024 do 31. 8. 2024, pod pogoji iz Priloge 1 tega aneksa.

Operater se s tem aneksom zaveže, da bo posamezen osrednji dostop zakupljen za dobo _____ mesecev (potrebno opredeliti obdobje vezave 12 ali 24 mesecev), šteto od vzpostavitve osrednjega dostopa, in se v primeru izključitve posameznega osrednjega dostopa pred potekom obdobja vezave operater strinja, da se mu zaračunajo stroški vzpostavitve osrednjega dostopa, kot so glede na dobo vezave opredeljeni v Prilogi 1 tega aneksa.

2. člen **CENE**

Za nove priključke osrednjega dostopa na dostopovni tehnologiji VDSL2, VDSL2 na skrajšanih bakrenih zankah, FTTH v načinu točka – točka, xPON – FTTH topologija v načinu točka – več točk in točka - točka, G.Fast in Ethernet, naročene v obdobju od 1. 3. 2024 do 31. 8. 2024, pod pogoji opredeljenimi v Prilogi 1 tega aneksa, se vzpostavitev osrednjega dostopa na bakrenem in optičnem omrežju Telekoma Slovenije za posameznega končnega uporabnika zaračunava v skladu s Prilogo 1 tega aneksa.

V primeru izključitve posameznega osrednjega dostopa pred potekom obdobja vezave se zaračunajo stroški vzpostavitve posameznega osrednjega dostopa, ki so glede na dobo vezave opredeljeni v Prilogi 1 tega aneksa.

3. člen
TRAJANJE ANEKSA

Aneks prične veljati z dnem podpisa s strani obeh strank, pod pogojem, da je s strani operaterja podpisan najkasneje do 29. 2. 2024.

Aneks velja do izpolnitve vseh obveznosti iz tega aneksa.

4. člen
KONČNE DOLOČBE

Ostale določbe pogodbe ostanejo nespremenjene.

Aneks je sestavljen v dveh (2) enakih izvodih, od katerih prejme vsaka pogodbeni stranka po en (1) izvod.

V _____, dne _____ V _____, dne _____

Telekom Slovenije d.d. _____ Operater

PRILOGA 1: Cene akcijske ponudbe

Za nove priključke osrednjega dostopa na dostopovni tehnologiji VDSL2, VDSL2 na skrajšanih bakrenih zankah, FTTH v načinu točka – točka, xPON – FTTH topologija v načinu točka – več točk in točka - točka, G.Fast in Ethernet, naročene od 1. 3. 2024 do 31. 8. 2024, se na redno ceno vzpostavitve osrednjega dostopa na bakrenem in optičnem omrežju Telekoma Slovenije za posameznega končnega uporabnika obračuna popust, kot je navedeno v nadaljevanju.

Vzpostavitev v primeru vezave za 24 mesecev

<u>Vzpostavitev osrednjega dostopa v omrežju Telekoma Slovenije za posameznega končnega uporabnika.</u>		
<u>Vrsta storitve</u>	<u>Način</u>	<u>Popust na redno ceno vzpostavitve</u>
<u>Vzpostavitev osrednjega dostopa - za nove vključitve v omrežju Telekoma Slovenije in v primeru prehoda iz bakrenega na optično omrežje Telekoma Slovenije</u>	enkratno	100 %
<u>Vzpostavitev osrednjega dostopa – za vključitve v primeru prehoda med operaterji v omrežju Telekoma Slovenije, ko ne gre za prehod iz bakrenega na optično omrežje</u>	enkratno	20 %

V primeru vezave zakupa posameznega osrednjega dostopa za obdobje štiriindvajset (24) mesecev se obračuna popust na redno ceno naročenega tipa vzpostavitve posameznega osrednjega dostopa v omrežju Telekoma Slovenije, veljavne v obdobju koriščenja ugodnosti akcijske ponudbe. V primeru izključitve posameznega osrednjega dostopa pred potekom obdobja vezave, se zaračunajo stroški vzpostavitve osrednjega dostopa v višini prejete ugodnosti glede na redno ceno naročenega tipa vzpostavitve posameznega osrednjega dostopa v omrežju Telekoma Slovenije, veljavne v obdobju koriščenja ugodnosti akcijske ponudbe.

Vzpostavitev v primeru vezave za 12 mesecev

<u>Vzpostavitev osrednjega dostopa v omrežju Telekoma Slovenije za posameznega končnega uporabnika.</u>		
<u>Vrsta storitve</u>	<u>Način</u>	<u>Popust na redno ceno vzpostavitve</u>
<u>Vzpostavitev osrednjega dostopa - za nove vključitve v omrežju Telekoma Slovenije in v primeru prehoda iz bakrenega na optično omrežje Telekoma Slovenije</u>	enkratno	50 %
<u>Vzpostavitev osrednjega dostopa – za vključitve v primeru prehoda med operaterji v omrežju Telekoma Slovenije, ko ne gre za prehod iz bakrenega na optično omrežje</u>	enkratno	10 %

V primeru vezave zakupa posameznega osrednjega dostopa za obdobje dvanajst (12) mesecev se obračuna popust na redno ceno naročenega tipa vzpostavitve posameznega osrednjega dostopa v omrežju Telekoma Slovenije, veljavne v obdobju koriščenja ugodnosti akcijske ponudbe. V primeru izključitve posameznega osrednjega dostopa pred potekom obdobja vezave, se zaračunajo stroški vzpostavitve osrednjega dostopa v višini prejete ugodnosti glede na redno ceno naročenega tipa vzpostavitve posameznega osrednjega dostopa v omrežju Telekoma Slovenije, veljavne v obdobju koriščenja ugodnosti akcijske ponudbe.

Priloga 3.12: A-WCA-2/2024 z dne 31. 1. 2024 - aneks k medoperaterski pogodbi

Telekom Slovenije, d.d., Cigaletova 15, 1000 Ljubljana,
ki ga zastopa ...
ID DDV SI 98511734
Matična št. 5014018
(v nadaljevanju: Telekom Slovenije)

in

(operater, sedež),
ki ga zastopa ...
ID DDV
Matična št.
(v nadaljevanju: operater)

(v nadaljevanju obe skupaj: pogodbeni stranki oziroma stranki)

skleneta naslednji

ANEKS št. _____

K MEDOPERATERSKI POGODBI št. _____ O ZAGOTAVLJANJU OSREDNJEGA DOSTOPA DO KONČNIH UPORABNIKOV

1. člen **PREDMET ANEKSA**

Aneks dopolnjuje Medoperatersko pogodbo št. _____ o zagotavljanju osrednjega dostopa do končnih uporabnikov (v nadaljevanju: pogodba) z akcijsko ponudbo iz Priloge 1 tega aneksa za nove priključke osrednjega dostopa naročene s strani operaterja v obdobju od 1. 3. 2024 do 31. 8. 2024, pod pogoji iz Priloge 1 tega aneksa.

Operater se s tem aneksom zaveže, da bo posamezen osrednji dostop zakupljen za dobo _____ mesecev (potrebno opredeliti obdobje vezave 12 ali 24 mesecev), šteto od vzpostavitve storitve, in se v primeru izključitve posameznega osrednjega dostopa pred potekom obdobja vezave operater strinja, da se mu zaračunajo stroški, kot so glede na dobo vezave opredeljeni v Prilogi 1 tega aneksa.

2. člen **CENE**

Za nove priključke osrednjega dostopa na dostopovni tehnologiji FTTH v načinu točka – točka, xPON – FTTH topologija v načinu točka – več točk in točka - točka, G.Fast in Ethernet, naročene v obdobju od 1. 3. 2024 do 31. 8. 2024, pod pogoji opredeljenimi v Prilogi 1 tega aneksa, se mesečna zakupnina povezav osrednjega dostopa do končnih uporabnikov v dostopovnem omrežju Telekoma Slovenije za posameznega končnega uporabnika zaračunava v skladu s Prilogo 1 tega aneksa.

V primeru izključitve posameznega osrednjega dostopa pred potekom obdobja vezave se zaračunajo stroški, ki so glede na dobo vezave opredeljeni v Prilogi 1 tega aneksa.

3. člen
TRAJANJE ANEKSA

Aneks prične veljati z dnem podpisa s strani obeh strank, pod pogojem, da je s strani operaterja podpisan najkasneje do 29. 2. 2024.

Aneks velja do izpolnitve vseh obveznosti iz tega aneksa.

4. člen
KONČNE DOLOČBE

Ostale določbe pogodbe ostanejo nespremenjene.

Aneks je sestavljen v dveh (2) enakih izvodih, od katerih prejme vsaka pogodbeni stranka po en (1) izvod.

V _____, dne _____ V _____, dne _____

Telekom Slovenije d.d. _____ Operater

PRILOGA 1: Cene akcijske ponudbe

Za nove priključke osrednjega dostopa na dostopovni tehnologiji FTTH v načinu točka – točka, xPON – FTTH topologija v načinu točka – več točk in točka - točka, G.Fast in Ethernet, za spodaj navedeni paket osrednjega dostopa, naročen v obdobju od 1. 3. 2024 do 31. 8. 2024, se dvanajst (12) mesecev od dneva vzpostavitve paketa na posameznem osrednjem dostopu, v primeru vezave zakupa posameznega osrednjega dostopa za obdobje dvanajst (12) mesecev, oziroma štiriindvajset (24) mesecev od dneva vzpostavitve paketa na posameznem osrednjem dostopu, v primeru vezave zakupa posameznega osrednjega dostopa za obdobje štiriindvajset (24) mesecev, mesečna zakupnina za zakup povezav osrednjega dostopa do končnih uporabnikov v dostopovnem omrežju zaračunava po akcijski ceni:

<u>Zakup povezav osrednjega dostopa do končnih uporabnikov v dostopovnem optičnem omrežju.</u>		
<u>Vrsta storitve</u>		
<u>Mesečna zakupnina za povezavo - paket</u>	<u>Način</u>	<u>Cena v EUR brez DDV</u>
FTTx do 1Gbit/s/100 Mbit/s	mesečno	19,63

V primeru izključitve posameznega osrednjega dostopa pred potekom obdobja vezave dvanajst (12) mesecev se zaračunajo stroški v višini ene (1) mesečne zakupnine za posamezen paket po redni ceni veljavni v obdobju koriščenja ugodnosti akcijske ponudbe.

V primeru izključitve posameznega osrednjega dostopa pred potekom obdobja vezave štiriindvajset (24) mesecev se zaračunajo stroški v višini dveh (2) mesečnih zakupnin za posamezen paket po redni ceni veljavni v obdobju koriščenja ugodnosti akcijske ponudbe.

Na vse cene se obračuna DDV v skladu z veljavno zakonodajo.

Priloga 4: Seznam dereguliranih naselij na upoštevnem trgu 3b

V spodnji tabeli se nahaja seznam dereguliranih naselij na upoštevnem trgu 3b »Veleprodajni osrednji dostop na fiksni lokaciji za izdelke za množični trg« opredeljen z odločbo AKOS št. ~~38241-2/2023/3~~ z dne 15. 12. 2023. ~~38241-2/2022/26~~ z dne 14. 7. 2022.

<u>Št.</u>	<u>Občina</u>	<u>Naselje</u>	<u>na mid</u>	<u>eid naselje</u>
<u>1</u>	<u>Ajdovščina</u>	<u>Vodice</u>	<u>10084539</u>	<u>110300000100845399</u>
<u>2</u>	<u>Ajdovščina</u>	<u>Vrtovče</u>	<u>10084555</u>	<u>110300000100845555</u>
<u>3</u>	<u>Ajdovščina</u>	<u>Žagolič</u>	<u>10084636</u>	<u>110300000100846363</u>
<u>4</u>	<u>Celje</u>	<u>Celje</u>	<u>10085942</u>	<u>110300000100859424</u>
<u>5</u>	<u>Dobrna</u>	<u>Dobrna</u>	<u>10085993</u>	<u>110300000100859937</u>
<u>6</u>	<u>Štore</u>	<u>Pečovje</u>	<u>10086493</u>	<u>110300000100864937</u>
<u>7</u>	<u>Štore</u>	<u>Štore</u>	<u>10086850</u>	<u>110300000100868508</u>
<u>8</u>	<u>Vojnik</u>	<u>Vojnik</u>	<u>10086981</u>	<u>110300000100869811</u>
<u>9</u>	<u>Štore</u>	<u>Draga</u>	<u>10087139</u>	<u>110300000100871395</u>
<u>10</u>	<u>Cerknica</u>	<u>Cerknica</u>	<u>10087287</u>	<u>110300000100872872</u>
<u>11</u>	<u>Bloke</u>	<u>Glina</u>	<u>10087376</u>	<u>110300000100873763</u>
<u>12</u>	<u>Bloke</u>	<u>Gradiško</u>	<u>10087422</u>	<u>110300000100874225</u>
<u>13</u>	<u>Bloke</u>	<u>Sveti Duh</u>	<u>10087619</u>	<u>110300000100876196</u>
<u>14</u>	<u>Loška dolina</u>	<u>Lož</u>	<u>10087732</u>	<u>110300000100877327</u>
<u>15</u>	<u>Loška dolina</u>	<u>Pudob</u>	<u>10088011</u>	<u>110300000100880115</u>
<u>16</u>	<u>Bloke</u>	<u>Ravne na Blokah</u>	<u>10088054</u>	<u>110300000100880545</u>
<u>17</u>	<u>Loška dolina</u>	<u>Stari trg pri Ložu</u>	<u>10088178</u>	<u>110300000100881782</u>
<u>18</u>	<u>Loška dolina</u>	<u>Viševak</u>	<u>10088372</u>	<u>110300000100883721</u>
<u>19</u>	<u>Semič</u>	<u>Brezje pri Vinjem Vrhu</u>	<u>10088682</u>	<u>110300000100886823</u>
<u>20</u>	<u>Semič</u>	<u>Brezova Reber</u>	<u>10088712</u>	<u>110300000100887128</u>
<u>21</u>	<u>Semič</u>	<u>Brstovec</u>	<u>10088747</u>	<u>110300000100887474</u>
<u>22</u>	<u>Semič</u>	<u>Čerovec pri Črešnjevcu</u>	<u>10088771</u>	<u>110300000100887714</u>
<u>23</u>	<u>Semič</u>	<u>Črešnjevec pri Semiču</u>	<u>10088801</u>	<u>110300000100888019</u>
<u>24</u>	<u>Črnomelj</u>	<u>Dolenja vas pri Črnomlju</u>	<u>10088933</u>	<u>110300000100889330</u>
<u>25</u>	<u>Semič</u>	<u>Gornje Laze</u>	<u>10089158</u>	<u>110300000100891583</u>
<u>26</u>	<u>Semič</u>	<u>Gradnik</u>	<u>10089174</u>	<u>110300000100891740</u>
<u>27</u>	<u>Semič</u>	<u>Hrib pri Cerovcu</u>	<u>10089239</u>	<u>110300000100892391</u>
<u>28</u>	<u>Semič</u>	<u>Krupa</u>	<u>10089395</u>	<u>110300000100893951</u>
<u>29</u>	<u>Semič</u>	<u>Nestoplja vas</u>	<u>10089590</u>	<u>110300000100895907</u>
<u>30</u>	<u>Semič</u>	<u>Omota</u>	<u>10089638</u>	<u>110300000100896384</u>
<u>31</u>	<u>Semič</u>	<u>Osojnik</u>	<u>10089654</u>	<u>110300000100896541</u>
<u>32</u>	<u>Semič</u>	<u>Podreber</u>	<u>10089760</u>	<u>110300000100897606</u>
<u>33</u>	<u>Semič</u>	<u>Praprot</u>	<u>10089794</u>	<u>110300000100897945</u>
<u>34</u>	<u>Semič</u>	<u>Pribišje</u>	<u>10089859</u>	<u>110300000100898596</u>
<u>35</u>	<u>Semič</u>	<u>Sela pri Vrčicah</u>	<u>10090008</u>	<u>110300000100900087</u>
<u>36</u>	<u>Semič</u>	<u>Sodji Vrh</u>	<u>10090059</u>	<u>110300000100900590</u>
<u>37</u>	<u>Črnomelj</u>	<u>Velika Lahinja</u>	<u>10090288</u>	<u>110300000100902885</u>
<u>38</u>	<u>Semič</u>	<u>Vinji Vrh pri Semiču</u>	<u>10090326</u>	<u>110300000100903263</u>
<u>39</u>	<u>Črnomelj</u>	<u>Vojna vas</u>	<u>10090334</u>	<u>110300000100903347</u>
<u>40</u>	<u>Semič</u>	<u>Vrčice</u>	<u>10090369</u>	<u>110300000100903693</u>
<u>41</u>	<u>Domžale</u>	<u>Češenik</u>	<u>10090580</u>	<u>110300000100905805</u>
<u>42</u>	<u>Domžale</u>	<u>Domžale</u>	<u>10090695</u>	<u>110300000100906951</u>
<u>43</u>	<u>Domžale</u>	<u>Podrečje</u>	<u>10091306</u>	<u>110300000100913064</u>

<u>44</u>	<u>Domžale</u>	<u>Turnše</u>	<u>10091918</u>	<u>110300000100919186</u>
<u>45</u>	<u>Domžale</u>	<u>Vir</u>	<u>10091993</u>	<u>110300000100919939</u>
<u>46</u>	<u>Dravograd</u>	<u>Velka</u>	<u>10092574</u>	<u>110300000100925746</u>
<u>47</u>	<u>Radenci</u>	<u>Boračeva</u>	<u>10092663</u>	<u>110300000100926637</u>
<u>48</u>	<u>Radenci</u>	<u>Hrašenski Vrh</u>	<u>10092833</u>	<u>110300000100928336</u>
<u>49</u>	<u>Radenci</u>	<u>Kobilščak</u>	<u>10092914</u>	<u>110300000100929144</u>
<u>50</u>	<u>Radenci</u>	<u>Murščak</u>	<u>10093112</u>	<u>110300000100931124</u>
<u>51</u>	<u>Radenci</u>	<u>Okoslavci</u>	<u>10093180</u>	<u>110300000100931801</u>
<u>52</u>	<u>Gornja Radgona</u>	<u>Orehovci</u>	<u>10093198</u>	<u>110300000100931983</u>
<u>53</u>	<u>Radenci</u>	<u>Paričjak</u>	<u>10093210</u>	<u>110300000100932106</u>
<u>54</u>	<u>Radenci</u>	<u>Rački Vrh</u>	<u>10093309</u>	<u>110300000100933096</u>
<u>55</u>	<u>Radenci</u>	<u>Radenci</u>	<u>10093317</u>	<u>110300000100933179</u>
<u>56</u>	<u>Radenci</u>	<u>Radenski Vrh</u>	<u>10093325</u>	<u>110300000100933252</u>
<u>57</u>	<u>Radenci</u>	<u>Šratovci</u>	<u>10093511</u>	<u>110300000100935117</u>
<u>58</u>	<u>Radenci</u>	<u>Turjanski Vrh</u>	<u>10093546</u>	<u>110300000100935463</u>
<u>59</u>	<u>Ivančna Gorica</u>	<u>Bakrc</u>	<u>10093716</u>	<u>110300000100937162</u>
<u>60</u>	<u>Grosuplje</u>	<u>Brezje pri Grosupljem</u>	<u>10093813</u>	<u>110300000100938137</u>
<u>61</u>	<u>Ivančna Gorica</u>	<u>Brezovi Dol</u>	<u>10093821</u>	<u>110300000100938210</u>
<u>62</u>	<u>Grosuplje</u>	<u>Brvace</u>	<u>10093848</u>	<u>110300000100938483</u>
<u>63</u>	<u>Ivančna Gorica</u>	<u>Gabrovka pri Zagradcu</u>	<u>10094062</u>	<u>110300000100940620</u>
<u>64</u>	<u>Ivančna Gorica</u>	<u>Glogovica</u>	<u>10094119</u>	<u>110300000100941198</u>
<u>65</u>	<u>Grosuplje</u>	<u>Grosuplje</u>	<u>10094208</u>	<u>110300000100942089</u>
<u>66</u>	<u>Ivančna Gorica</u>	<u>Hrastov Dol</u>	<u>10094232</u>	<u>110300000100942329</u>
<u>67</u>	<u>Ivančna Gorica</u>	<u>Lučarjev Kal</u>	<u>10094429</u>	<u>110300000100944291</u>
<u>68</u>	<u>Ivančna Gorica</u>	<u>Primča vas</u>	<u>10095115</u>	<u>110300000100951155</u>
<u>69</u>	<u>Ivančna Gorica</u>	<u>Škrjanče</u>	<u>10095425</u>	<u>110300000100954258</u>
<u>70</u>	<u>Ivančna Gorica</u>	<u>Trebnja Gorica</u>	<u>10095484</u>	<u>110300000100954845</u>
<u>71</u>	<u>Ivančna Gorica</u>	<u>Vrhopolje pri Šentvidu</u>	<u>10095859</u>	<u>110300000100958598</u>
<u>72</u>	<u>Grosuplje</u>	<u>Zagradec pri Grosupljem</u>	<u>10095891</u>	<u>110300000100958911</u>
<u>73</u>	<u>Ilirska Bistrica</u>	<u>Bač</u>	<u>10096936</u>	<u>110300000100969363</u>
<u>74</u>	<u>Ilirska Bistrica</u>	<u>Brce</u>	<u>10096944</u>	<u>110300000100969447</u>
<u>75</u>	<u>Ilirska Bistrica</u>	<u>Čelje</u>	<u>10096952</u>	<u>110300000100969520</u>
<u>76</u>	<u>Ilirska Bistrica</u>	<u>Dobropolje</u>	<u>10096979</u>	<u>110300000100969793</u>
<u>77</u>	<u>Ilirska Bistrica</u>	<u>Dolnja Bitnja</u>	<u>10096995</u>	<u>110300000100969959</u>
<u>78</u>	<u>Ilirska Bistrica</u>	<u>Dolnji Zemon</u>	<u>10097002</u>	<u>110300000100970023</u>
<u>79</u>	<u>Ilirska Bistrica</u>	<u>Gornja Bitnja</u>	<u>10097045</u>	<u>110300000100970452</u>
<u>80</u>	<u>Ilirska Bistrica</u>	<u>Gornji Zemon</u>	<u>10097053</u>	<u>110300000100970536</u>
<u>81</u>	<u>Ilirska Bistrica</u>	<u>Hrušica</u>	<u>10097070</u>	<u>110300000100970700</u>
<u>82</u>	<u>Ilirska Bistrica</u>	<u>Ilirska Bistrica</u>	<u>10097096</u>	<u>110300000100970965</u>
<u>83</u>	<u>Ilirska Bistrica</u>	<u>Jablanica</u>	<u>10097100</u>	<u>110300000100971005</u>
<u>84</u>	<u>Ilirska Bistrica</u>	<u>Jasen</u>	<u>10097126</u>	<u>110300000100971260</u>
<u>85</u>	<u>Ilirska Bistrica</u>	<u>Kilovče</u>	<u>10097142</u>	<u>110300000100971427</u>
<u>86</u>	<u>Ilirska Bistrica</u>	<u>Knežak</u>	<u>10097169</u>	<u>110300000100971690</u>
<u>87</u>	<u>Ilirska Bistrica</u>	<u>Koritnice</u>	<u>10097177</u>	<u>110300000100971773</u>
<u>88</u>	<u>Ilirska Bistrica</u>	<u>Koseze</u>	<u>10097185</u>	<u>110300000100971856</u>
<u>89</u>	<u>Ilirska Bistrica</u>	<u>Kuteževo</u>	<u>10097193</u>	<u>110300000100971930</u>
<u>90</u>	<u>Ilirska Bistrica</u>	<u>Mala Bukovica</u>	<u>10097207</u>	<u>110300000100972078</u>
<u>91</u>	<u>Ilirska Bistrica</u>	<u>Mereče</u>	<u>10097223</u>	<u>110300000100972235</u>
<u>92</u>	<u>Ilirska Bistrica</u>	<u>Nova vas pri Jelšanah</u>	<u>10097231</u>	<u>110300000100972318</u>
<u>93</u>	<u>Ilirska Bistrica</u>	<u>Novokračine</u>	<u>10097240</u>	<u>110300000100972409</u>
<u>94</u>	<u>Ilirska Bistrica</u>	<u>Ostrožno Brdo</u>	<u>10097258</u>	<u>110300000100972581</u>
<u>95</u>	<u>Ilirska Bistrica</u>	<u>Pavlica</u>	<u>10097266</u>	<u>110300000100972664</u>
<u>96</u>	<u>Ilirska Bistrica</u>	<u>Podbeže</u>	<u>10097274</u>	<u>110300000100972748</u>

97	Ilirska Bistrica	Podgrad	10097282	110300000100972821
98	Ilirska Bistrica	Podgrađe	10097304	110300000100973043
99	Ilirska Bistrica	Podstenje	10097312	110300000100973126
100	Ilirska Bistrica	Podstenjšek	10097339	110300000100973399
101	Ilirska Bistrica	Prelože	10097363	110300000100973639
102	Ilirska Bistrica	Prem	10097371	110300000100973712
103	Ilirska Bistrica	Račice	10097380	110300000100973803
104	Ilirska Bistrica	Ratečevo Brdo	10097398	110300000100973985
105	Ilirska Bistrica	Smrje	10097436	110300000100974363
106	Ilirska Bistrica	Soze	10097444	110300000100974447
107	Ilirska Bistrica	Starod	10097452	110300000100974520
108	Ilirska Bistrica	Studena Gora	10097479	110300000100974793
109	Ilirska Bistrica	Sušak	10097487	110300000100974876
110	Ilirska Bistrica	Tominje	10097509	110300000100975097
111	Ilirska Bistrica	Topolc	10097517	110300000100975170
112	Ilirska Bistrica	Trpčane	10097525	110300000100975253
113	Ilirska Bistrica	Velika Bukovica	10097533	110300000100975337
114	Ilirska Bistrica	Vrbica	10097550	110300000100975501
115	Ilirska Bistrica	Vrbovo	10097568	110300000100975683
116	Ilirska Bistrica	Zabiče	10097576	110300000100975766
117	Ilirska Bistrica	Zarečica	10097592	110300000100975923
118	Ilirska Bistrica	Zarečje	10097606	110300000100976061
119	Ilirska Bistrica	Snežnik	10097614	110300000100976145
120	Izola	Izola	10097665	110300000100976657
121	Izola	Jagodje	10097673	110300000100976731
122	Žirovnica	Breznica	10097746	110300000100977465
123	Jesenice	Hrušica	10097797	110300000100977978
124	Jesenice	Jesenice	10097827	110300000100978273
125	Žirovnica	Vrba	10098009	110300000100980097
126	Kamnik	Godič	10098203	110300000100982036
127	Kamnik	Kamnik	10098319	110300000100983190
128	Kamnik	Kršič	10098424	110300000100984248
129	Kamnik	Mekinje	10098521	110300000100985211
130	Kamnik	Oševjek	10098629	110300000100986292
131	Kamnik	Podgorje	10098661	110300000100986615
132	Kamnik	Vrhpolje pri Kamniku	10099161	110300000100991615
133	Kostel	Briga	10099455	110300000100994551
134	Kočevje	Kočevje	10099943	110300000100999436
135	Loški Potok	Novi Kot	10100348	110300000101003485
136	Loški Potok	Stari Kot	10100968	110300000101009680
137	Ankaran	Ankaran	10101310	110300000101013104
138	Koper	Koper	10101743	110300000101017436
139	Naklo	Cegelnica	10102537	110300000101025371
140	Preddvor	Nova vas	10102952	110300000101029522
141	Preddvor	Potoče	10103070	110300000101030702
142	Preddvor	Preddvor	10103134	110300000101031346
143	Preddvor	Spodnja Bela	10103215	110300000101032153
144	Cerklje na Gorenjskem	Vrhovje	10103568	110300000101035685
145	Kranj	Zabukovje	10103576	110300000101035768
146	Krško	Anovec	10103720	110300000101037202
147	Krško	Anže	10103738	110300000101037384
148	Krško	Apnenik pri Velikem Trnu	10103746	110300000101037467
149	Krško	Armeško	10103789	110300000101037897
150	Krško	Brege	10103819	110300000101038192

151	Krško	Brezje pri Senušah	10103851	110300000101038515
152	Krško	Bučerca	10103916	110300000101039166
153	Krško	Cesta	10103932	110300000101039323
154	Krško	Čretež pri Krškem	10103983	110300000101039836
155	Krško	Dobrava ob Krki	10104033	110300000101040339
156	Krško	Dobrova	10104068	110300000101040685
157	Krško	Dolenja vas pri Krškem	10104092	110300000101040925
158	Krško	Dolenja vas pri Raki	10104106	110300000101041063
159	Krško	Dolenji Leskovec	10104149	110300000101041493
160	Krško	Dovško	10104165	110300000101041659
161	Krško	Drnovo	10104181	110300000101041816
162	Krško	Dunaj	10104190	110300000101041907
163	Krško	Golek	10104238	110300000101042384
164	Krško	Gora	10104254	110300000101042541
165	Krško	Gorenja Lepa vas	10104262	110300000101042624
166	Krško	Gorenja vas pri Leskovcu	10104289	110300000101042897
167	Krško	Gornje Pijavško	10104319	110300000101043192
168	Krško	Gorenji Leskovec	10104327	110300000101043275
169	Krško	Gorica pri Raztezu	10104343	110300000101043432
170	Krško	Gunte	10104416	110300000101044166
171	Krško	Ivandol	10104432	110300000101044323
172	Krško	Kalce	10104505	110300000101045056
173	Krško	Kališovec	10104521	110300000101045213
174	Krško	Kočno	10104564	110300000101045643
175	Krško	Kremen	10104645	110300000101046450
176	Krško	Krško	10104653	110300000101046534
177	Krško	Leskovec pri Krškem	10104670	110300000101046708
178	Krško	Libelj	10104688	110300000101046880
179	Krško	Loke	10104700	110300000101047003
180	Krško	Lomno	10104726	110300000101047268
181	Krško	Mali Koren	10104777	110300000101047771
182	Krško	Mali Trn	10104793	110300000101047938
183	Krško	Mikote	10104815	110300000101048159
184	Krško	Mrčna sela	10104831	110300000101048316
185	Krško	Mrtvice	10104840	110300000101048407
186	Krško	Nemška Gora	10104858	110300000101048589
187	Krško	Osredok pri Trški Gori	10104904	110300000101049041
188	Krško	Pesje	10104939	110300000101049397
189	Krško	Planina v Podbočju	10104963	110300000101049637
190	Krško	Pleterje	10104971	110300000101049710
191	Krško	Površje	10105021	110300000101050213
192	Krško	Presladol	10105048	110300000101050486
193	Krško	Pristava ob Krki	10105056	110300000101050569
194	Krško	Raztez	10105153	110300000101051534
195	Krško	Reštanj	10105161	110300000101051617
196	Krško	Rožno	10105170	110300000101051708
197	Krško	Senožete	10105242	110300000101052425
198	Krško	Spodnje Dule	10105323	110300000101053233
199	Krško	Spodnje Pijavško	10105331	110300000101053316
200	Krško	Spodnji Stari Grad	10105340	110300000101053407
201	Krško	Srednje Pijavško	10105366	110300000101053662
202	Krško	Sremič	10105374	110300000101053746
203	Krško	Stari Grad	10105382	110300000101053829

204	Krško	Stolovnik	10105412	110300000101054124
205	Krško	Straža pri Raki	10105455	110300000101054553
206	Krško	Strmo Rebro	10105463	110300000101054637
207	Krško	Šedem	10105471	110300000101054710
208	Krško	Trška Gora	10105498	110300000101054983
209	Krško	Velika vas pri Krškem	10105501	110300000101055014
210	Krško	Veniše	10105595	110300000101055956
211	Krško	Vihre	10105617	110300000101056178
212	Krško	Volovnik	10105625	110300000101056251
213	Krško	Zaloke	10105706	110300000101057069
214	Krško	Žadovinek	10105749	110300000101057499
215	Laško	Laško	10106150	110300000101061509
216	Radeče	Radeče	10106451	110300000101064511
217	Lendava	Lendava	10108055	110300000101080558
218	Litija	Bitiče	10108250	110300000101082505
219	Litija	Klenik	10108802	110300000101088023
220	Šentrupert	Kostanjevica	10108845	110300000101088452
221	Šentrupert	Ravne nad Šentrupertom	10109370	110300000101093700
222	Ljubljana	Ljubljana	10110084	110300000101100844
223	Dol pri Ljubljani	Križevska vas	10110203	110300000101102030
224	Ljubljana	Dvor	10110599	110300000101105991
225	Ljubljana	Medno	10110670	110300000101106700
226	Medvode	Medvode	10110688	110300000101106882
227	Medvode	Sora	10110807	110300000101108078
228	Ljubljana	Srednje Gameljne	10110840	110300000101108409
229	Ljubljana	Stanežiče	10110858	110300000101108581
230	Medvode	Valburga	10110963	110300000101109639
231	Medvode	Vaše	10110971	110300000101109712
232	Velike Lašče	Adamovo	10111137	110300000101111379
233	Velike Lašče	Bavdek	10111161	110300000101111619
234	Velike Lašče	Brankovo	10111218	110300000101112187
235	Velike Lašče	Centa	10111307	110300000101113078
236	Velike Lašče	Četež pri Turjaku	10111315	110300000101113151
237	Velike Lašče	Dednik	10111340	110300000101113409
238	Velike Lašče	Dvorska vas	10111480	110300000101114803
239	Velike Lašče	Gornje Retje	10111579	110300000101115792
240	Velike Lašče	Gradišče	10111609	110300000101116097
241	Velike Lašče	Hlebče	10111641	110300000101116410
242	Horjul	Horjul	10111650	110300000101116501
243	Velike Lašče	Hrustovo	10111676	110300000101116766
244	Velike Lašče	Kaplanovo	10111781	110300000101117814
245	Ig	Kot	10111846	110300000101118465
246	Velike Lašče	Kot pri Veliki Slevici	10111854	110300000101118549
247	Velike Lašče	Krvava Peč	10111897	110300000101118978
248	Velike Lašče	Kukmaka	10111919	110300000101119190
249	Velike Lašče	Logarji	10112010	110300000101120107
250	Velike Lašče	Mački	10112036	110300000101120362
251	Velike Lašče	Mala Slevica	10112044	110300000101120446
252	Velike Lašče	Mali Osolnik	10112087	110300000101120875
253	Velike Lašče	Marinčki	10112095	110300000101120958
254	Velike Lašče	Medvedjek	10112117	110300000101121170
255	Velike Lašče	Naredi	10112133	110300000101121337
256	Velike Lašče	Osredek	10112176	110300000101121766
257	Velike Lašče	Pečki	10112192	110300000101121923

258	Velike Lašče	Podhoini Hrib	10112273	110300000101122731
259	Velike Lašče	Podkogelji	10112281	110300000101122814
260	Velike Lašče	Podkraj	10112290	110300000101122905
261	Dobrova-Polhov Gradec	Podreber	10112338	110300000101123382
262	Velike Lašče	Podsmreka pri Velikih Laščah	10112354	110300000101123549
263	Velike Lašče	Podžaga	10112397	110300000101123978
264	Dobrova-Polhov Gradec	Polhov Gradec	10112419	110300000101124190
265	Velike Lašče	Poznikovo	10112435	110300000101124356
266	Velike Lašče	Prazniki	10112451	110300000101124513
267	Velike Lašče	Purkače	10112516	110300000101125163
268	Velike Lašče	Pušče	10112524	110300000101125247
269	Velike Lašče	Rašica	10112559	110300000101125593
270	Velike Lašče	Rob	10112583	110300000101125833
271	Velike Lašče	Rupe	10112613	110300000101126138
272	Velike Lašče	Sekirišče	10112648	110300000101126484
273	Velike Lašče	Selo pri Robu	10112672	110300000101126724
274	Velike Lašče	Strletje	10112834	110300000101128340
275	Velike Lašče	Ščurki	10112869	110300000101128696
276	Velike Lašče	Škrolovica	10112915	110300000101129157
277	Velike Lašče	Tomažini	10112931	110300000101129314
278	Velike Lašče	Uzmani	10112974	110300000101129744
279	Velike Lašče	Vrh	10113075	110300000101130759
280	Horjul	Vrzedenc	10113091	110300000101130916
281	Horjul	Zaklanec	10113105	110300000101131054
282	Velike Lašče	Zgonče	10113130	110300000101131302
283	Ljutomer	Podgradje	10113687	110300000101136871
284	Ljutomer	Rinčetova Graba	10113768	110300000101137689
285	Ljutomer	Slamnjak	10113784	110300000101137846
286	Ljutomer	Stročja vas	10113822	110300000101138224
287	Logatec	Logatec	10114179	110300000101141798
288	Metlika	Dolnje Dobravice	10114306	110300000101143067
289	Metlika	Križevska vas	10114535	110300000101145351
290	Mozirje	Lepa Njiva	10115027	110300000101150278
291	Mozirje	Ljubija	10115035	110300000101150351
292	Mozirje	Loke pri Mozirju	10115060	110300000101150609
293	Mozirje	Mozirje	10115094	110300000101150948
294	Nazarje	Prihova	10115205	110300000101152050
295	Murska Sobota	Bakovci	10115523	110300000101155236
296	Murska Sobota	Krog	10116082	110300000101160822
297	Murska Sobota	Kupšinci	10116147	110300000101161473
298	Murska Sobota	Murska Sobota	10116368	110300000101163685
299	Murska Sobota	Veščica	10116937	110300000101169377
300	Brda	Gradno	10117399	110300000101173999
301	Brda	Krasno	10117593	110300000101175937
302	Nova Gorica	Nova Gorica	10117801	110300000101178014
303	Šempeter-Vrtojba	Šempeter pri Gorici	10118166	110300000101181661
304	Brda	Višnjevnik	10118298	110300000101182982
305	Nova Gorica	Solkan	10118441	110300000101184418
306	Mirna Peč	Biška vas	10118484	110300000101184848
307	Žužemberk	Brezova Reber pri Dvoru	10118557	110300000101185571
308	Žužemberk	Budganja vas	10118581	110300000101185811
309	Dolenjske Toplice	Bušinec	10118590	110300000101185902

310	Dolenjske Toplice	Cerovec	10118611	110300000101186116
311	Novo mesto	Daljni Vrh	10118727	110300000101187270
312	Žužemberk	Dešeča vas	10118735	110300000101187353
313	Šentjernej	Dolenja Brezovica	10118808	110300000101188088
314	Mirna Peč	Dolenja vas pri Mirni Peči	10118832	110300000101188328
315	Škocjan	Dolenje Dole	10118859	110300000101188591
316	Dolenjske Toplice	Dolenje Sušice	10118956	110300000101189565
317	Šentjernej	Drama	10119120	110300000101191207
318	Žužemberk	Drašča vas	10119138	110300000101191389
319	Dolenjske Toplice	Drenje	10119154	110300000101191546
320	Dolenjske Toplice	Gabrije pri Soteski	10119227	110300000101192270
321	Mirna Peč	Globočdol	10119243	110300000101192437
322	Mirna Peč	Golobinjek	10119251	110300000101192510
323	Dolenjske Toplice	Gorenje Gradišče	10119324	110300000101193245
324	Novo mesto	Gorenje Kamence	10119367	110300000101193674
325	Dolenjske Toplice	Gorenje Sušice	10119448	110300000101194482
326	Mirna Peč	Gorenji Globodol	10119464	110300000101194649
327	Žužemberk	Gornji Ajdovec	10119561	110300000101195612
328	Mirna Peč	Grč Vrh	10119618	110300000101196180
329	Mirna Peč	Hmeljčič	10119707	110300000101197071
330	Novo mesto	Hudo	10119812	110300000101198129
331	Mirna Peč	Jablan	10119855	110300000101198558
332	Žužemberk	Klečet	10119979	110300000101199796
333	Dolenjske Toplice	Kočevske Poljane	10120004	110300000101200040
334	Šentjernej	Ledeča vas	10120098	110300000101200982
335	Žužemberk	Lopata	10120144	110300000101201444
336	Škocjan	Male Poljane	10120233	110300000101202335
337	Mirna Peč	Malenska vas	10120241	110300000101202418
338	Žužemberk	Mali Lipovec	10120284	110300000101202848
339	Dolenjske Toplice	Mali Rigelj	10120314	110300000101203143
340	Mirna Peč	Mali Vrh	10120349	110300000101203499
341	Dolenjske Toplice	Meniška vas	10120365	110300000101203655
342	Novo mesto	Novo mesto	10120438	110300000101204380
343	Dolenjske Toplice	Občice	10120446	110300000101204463
344	Žužemberk	Plešivica	10120594	110300000101205940
345	Žužemberk	Podgozd	10120616	110300000101206161
346	Dolenjske Toplice	Podhosta	10120632	110300000101206328
347	Mirna Peč	Poljane pri Mirni Peči	10120691	110300000101206914
348	Žužemberk	Reber	10120900	110300000101209009
349	Dolenjske Toplice	Sela pri Dol. Toplicah	10120993	110300000101209934
350	Šentjernej	Sela pri Šentjerneju	10121035	110300000101210353
351	Dolenjske Toplice	Selišče	10121078	110300000101210783
352	Dolenjske Toplice	Soteska	10121116	110300000101211161
353	Mirna Peč	Srednji Globodol	10121159	110300000101211591
354	Žužemberk	Srednji Lipovec	10121167	110300000101211674
355	Dolenjske Toplice	Stare Žage	10121183	110300000101211831
356	Dolenjske Toplice	Suhor pri Dol. Toplicah	10121264	110300000101212649
357	Žužemberk	Šmihel pri Žužemberku	10121396	110300000101213969
358	Mirna Peč	Veliki Kal	10121531	110300000101215311
359	Žužemberk	Veliki Lipovec	10121540	110300000101215402
360	Dolenjske Toplice	Veliki Rigelj	10121574	110300000101215741
361	Dolenjske Toplice	Verdun pri Uršnih selih	10121639	110300000101216392

362	Mirna Peč	Vrhpeč	10121817	110300000101218174
363	Ormož	Bresnica	10122066	110300000101220667
364	Ormož	Cerovec Stanka Vraza	10122074	110300000101220741
365	Ormož	Dobrovščak	10122112	110300000101221129
366	Ormož	Frankovci	10122147	110300000101221475
367	Ormož	Hardek	10122210	110300000101222101
368	Ormož	Hujbar	10122244	110300000101222440
369	Ormož	Hum pri Ormožu	10122252	110300000101222523
370	Ormož	Lahonci	10122341	110300000101223414
371	Ormož	Litmerk	10122384	110300000101223844
372	Ormož	Loperšice	10122392	110300000101223927
373	Ormož	Mali Brebrovnik	10122422	110300000101224222
374	Ormož	Mihalovci	10122457	110300000101224578
375	Ormož	Osluševci	10122503	110300000101225039
376	Ormož	Pavlovski Vrh	10122520	110300000101225203
377	Ormož	Ritmerk	10122597	110300000101225971
378	Sveti Tomaž	Rucmanci	10122619	110300000101226193
379	Ormož	Runeč	10122627	110300000101226276
380	Sveti Tomaž	Senik	10122678	110300000101226789
381	Ormož	Strežetina	10122724	110300000101227241
382	Ormož	Strjanci	10122732	110300000101227324
383	Središče ob Dravi	Šalovci	10122767	110300000101227670
384	Sveti Tomaž	Trnovci	10122805	110300000101228058
385	Ormož	Veličane	10122813	110300000101228132
386	Ormož	Žvab	10122945	110300000101229452
387	Piran	Lucija	10122961	110300000101229619
388	Piran	Piran	10123003	110300000101230039
389	Postojna	Belsko	10123062	110300000101230625
390	Postojna	Brezje pod Nanosom	10123089	110300000101230898
391	Pivka	Buje	10123097	110300000101230971
392	Postojna	Bukovje	10123119	110300000101231193
393	Pivka	Čepno	10123127	110300000101231276
394	Pivka	Šmihel	10123135	110300000101231359
395	Postojna	Gorenje	10123160	110300000101231607
396	Pivka	Gornja Košana	10123186	110300000101231862
397	Pivka	Gradec	10123194	110300000101231946
398	Postojna	Grobišče	10123208	110300000101232084
399	Pivka	Kal	10123267	110300000101232670
400	Pivka	Klenik	10123275	110300000101232753
401	Postojna	Landol	10123291	110300000101232910
402	Postojna	Mala Brda	10123313	110300000101233132
403	Postojna	Mali Otok	10123330	110300000101233306
404	Postojna	Malo Ubeljsko	10123348	110300000101233488
405	Postojna	Matenja vas	10123356	110300000101233561
406	Pivka	Nadanje selo	10123364	110300000101233645
407	Pivka	Narin	10123372	110300000101233728
408	Pivka	Nova Sušica	10123402	110300000101234023
409	Postojna	Orehek	10123429	110300000101234296
410	Pivka	Petelinje	10123453	110300000101234536
411	Pivka	Pivka	10123461	110300000101234619
412	Postojna	Planina	10123470	110300000101234700
413	Postojna	Postojna	10123488	110300000101234882
414	Postojna	Predjama	10123496	110300000101234965
415	Postojna	Prestranek	10123500	110300000101235004

416	Postojna	Rakitnik	10123518	110300000101235186
417	Postojna	Razdrto	10123534	110300000101235343
418	Postojna	Slavina	10123577	110300000101235772
419	Pivka	Stara Sušica	10123607	110300000101236077
420	Postojna	Stara vas	10123615	110300000101236150
421	Postojna	Strane	10123623	110300000101236234
422	Pivka	Suhorje	10123666	110300000101236663
423	Postojna	Šmihel pod Nanosom	10123674	110300000101236747
424	Pivka	Velika Pristava	10123739	110300000101237398
425	Postojna	Veliko Ubeljско	10123755	110300000101237554
426	Postojna	Zagon	10123771	110300000101237711
427	Kidričevo	Kungota pri Ptuj	10124638	110300000101246381
428	Ptuj	Ptuj	10125189	110300000101251894
429	Hajdina	Spodnja Hajdina	10125430	110300000101254302
430	Kidričevo	Strnišče	10126053	110300000101260531
431	Radlje ob Dravi	Radlje ob Dravi	10126347	110300000101263477
432	Radlje ob Dravi	Spodnja Vižingra	10126398	110300000101263980
433	Radlje ob Dravi	Vuhred	10126452	110300000101264525
434	Radovljica	Lesce	10126878	110300000101268781
435	Radovljica	Radovljica	10127157	110300000101271579
436	Ravne na Koroškem	Brdinje	10127599	110300000101275992
437	Prevalje	Prevalje	10127882	110300000101278822
438	Ravne na Koroškem	Ravne na Koroškem	10127904	110300000101279044
439	Prevalje	Zagrad	10128005	110300000101280059
440	Ribnica	Dolenji Lazi	10128200	110300000101282006
441	Ribnica	Goriča vas	10128285	110300000101282857
442	Ribnica	Hrovača	10128358	110300000101283582
443	Ribnica	Nemška vas	10128595	110300000101285959
444	Ribnica	Ribnica	10128765	110300000101287658
445	Sodražica	Sodražica	10128811	110300000101288110
446	Sevnica	Arto	10129052	110300000101290520
447	Sevnica	Birna vas	10129079	110300000101290793
448	Sevnica	Breg	10129109	110300000101291098
449	Sevnica	Brezovo	10129117	110300000101291171
450	Sevnica	Budna vas	10129133	110300000101291338
451	Sevnica	Cerovec	10129141	110300000101291411
452	Sevnica	Čelovnik	10129168	110300000101291684
453	Sevnica	Dolnje Brezovo	10129214	110300000101292146
454	Sevnica	Dolnje Impolje	10129222	110300000101292229
455	Sevnica	Dolnje Orle	10129249	110300000101292492
456	Sevnica	Drožanje	10129257	110300000101292575
457	Sevnica	Drušče	10129265	110300000101292658
458	Sevnica	Gabrijele	10129281	110300000101292815
459	Sevnica	Gabrje	10129290	110300000101292906
460	Sevnica	Gornje Impolje	10129338	110300000101293383
461	Sevnica	Gornje Orle	10129346	110300000101293466
462	Sevnica	Goveji Dol	10129354	110300000101293540
463	Sevnica	Jablanica	10129389	110300000101293896
464	Sevnica	Jelovec	10129419	110300000101294191
465	Sevnica	Kal pri Krmelju	10129443	110300000101294431
466	Sevnica	Kladje nad Blanco	10129478	110300000101294787
467	Sevnica	Koludrie	10129494	110300000101294944
468	Sevnica	Kompolje	10129508	110300000101295081
469	Sevnica	Konjsko	10129516	110300000101295164

470	Sevnica	Krajina Brda	10129524	110300000101295248
471	Sevnica	Krsinji Vrh	10129567	110300000101295677
472	Sevnica	Ledina	10129583	110300000101295834
473	Sevnica	Leskovec v Podborštu	10129591	110300000101295917
474	Sevnica	Loka pri Zidanem Mostu	10129613	110300000101296139
475	Sevnica	Lončarjev Dol	10129621	110300000101296212
476	Sevnica	Lukovec	10129630	110300000101296303
477	Šentrupert	Mali Cirknik pri Šentjanžu	10129656	110300000101296568
478	Sevnica	Metni Vrh	10129672	110300000101296725
479	Sevnica	Mrtovec	10129702	110300000101297020
480	Sevnica	Okroglice	10129745	110300000101297459
481	Sevnica	Orehovo	10129753	110300000101297533
482	Sevnica	Orešje nad Sevnico	10129761	110300000101297616
483	Sevnica	Osredok pri Krmelju	10129788	110300000101297889
484	Sevnica	Otavnik	10129796	110300000101297962
485	Sevnica	Pečje	10129818	110300000101298184
486	Sevnica	Podgorica	10129842	110300000101298424
487	Sevnica	Podvrh	10129877	110300000101298770
488	Sevnica	Poklek nad Blanco	10129885	110300000101298853
489	Sevnica	Polje pri Tržišču	10129893	110300000101298937
490	Sevnica	Preska	10129915	110300000101299158
491	Sevnica	Prešna Loka	10129923	110300000101299232
492	Sevnica	Primož	10129931	110300000101299315
493	Sevnica	Račica	10129940	110300000101299406
494	Sevnica	Radež	10129958	110300000101299588
495	Sevnica	Razbor	10129974	110300000101299745
496	Sevnica	Rogačice	10129982	110300000101299828
497	Šentrupert	Roženberk	10130018	110300000101300188
498	Sevnica	Sevnica	10130034	110300000101300345
499	Sevnica	Skrovnik	10130042	110300000101300428
500	Sevnica	Slančji Vrh	10130069	110300000101300691
501	Sevnica	Stržišče	10130107	110300000101301079
502	Sevnica	Svinjsko	10130123	110300000101301236
503	Sevnica	Šentjanž	10130131	110300000101301319
504	Sevnica	Šentjur na Polju	10130140	110300000101301400
505	Sevnica	Škovec	10130158	110300000101301582
506	Sevnica	Šmarčna	10130166	110300000101301665
507	Sevnica	Telče	10130204	110300000101302044
508	Sevnica	Telčice	10130212	110300000101302127
509	Sevnica	Trnovec	10130239	110300000101302390
510	Sevnica	Trščina	10130247	110300000101302473
511	Sevnica	Velika Hubajnica	10130263	110300000101302630
512	Sevnica	Veliki Cirknik	10130271	110300000101302713
513	Sevnica	Vranje	10130280	110300000101302804
514	Sevnica	Vrh pri Boštanju	10130298	110300000101302986
515	Sevnica	Vrhok	10130301	110300000101303018
516	Sevnica	Zabukovje nad Sevnico	10130328	110300000101303281
517	Sevnica	Zgornje Mladetiče	10130344	110300000101303448
518	Sevnica	Žigriški Vrh	10130387	110300000101303877
519	Sevnica	Žirovnica	10130395	110300000101303950
520	Sevnica	Žurkov Dol	10130409	110300000101304099
521	Hrpelje-Kozina	Artviže	10130425	110300000101304255

522	Sežana	Bogo	10130484	110300000101304842
523	Hrpelje-Kozina	Brezovo Brdo	10130522	110300000101305229
524	Komen	Brje pri Komnu	10130557	110300000101305575
525	Sežana	Brje pri Koprivi	10130565	110300000101305658
526	Komen	Coljava	10130573	110300000101305732
527	Komen	Čehovini	10130581	110300000101305815
528	Komen	Divči	10130638	110300000101306383
529	Sežana	Dobravlje	10130646	110300000101306466
530	Sežana	Dol pri Vogljah	10130654	110300000101306540
531	Sežana	Dolenje	10130697	110300000101306979
532	Komen	Gabrovica pri Komnu	10130778	110300000101307787
533	Hrpelje-Kozina	Golac	10130794	110300000101307944
534	Komen	Gorjansko	10130824	110300000101308249
535	Hrpelje-Kozina	Gradišica	10130891	110300000101308918
536	Hrpelje-Kozina	Hotična	10130930	110300000101309304
537	Sežana	Hribi	10130948	110300000101309486
538	Hrpelje-Kozina	Javorje	10131006	110300000101310062
539	Divača	Kačiče-Pared	10131014	110300000101310146
540	Komen	Klanec pri Komnu	10131049	110300000101310492
541	Hrpelje-Kozina	Klanec pri Kozini	10131057	110300000101310575
542	Komen	Kobdilj	10131065	110300000101310658
543	Komen	Komen	10131103	110300000101311037
544	Sežana	Kosovelje	10131120	110300000101311201
545	Hrpelje-Kozina	Kovčice	10131138	110300000101311383
546	Sežana	Kregolišče	10131189	110300000101311896
547	Sežana	Krtinovica	10131227	110300000101312274
548	Komen	Lisjaki	10131260	110300000101312605
549	Komen	Lukovec	10131286	110300000101312860
550	Sežana	Mahniči	10131294	110300000101312944
551	Hrpelje-Kozina	Markovščina	10131324	110300000101313249
552	Hrpelje-Kozina	Mrše	10131391	110300000101313918
553	Hrpelje-Kozina	Obrov	10131448	110300000101314486
554	Hrpelje-Kozina	Ocizla	10131456	110300000101314569
555	Hrpelje-Kozina	Orehek pri Materiji	10131472	110300000101314726
556	Sežana	Pliskovica	10131553	110300000101315533
557	Hrpelje-Kozina	Prešnica	10131685	110300000101316853
558	Sežana	Ravnje	10131723	110300000101317232
559	Hrpelje-Kozina	Rodik	10131758	110300000101317588
560	Hrpelje-Kozina	Rožice	10131766	110300000101317661
561	Sežana	Sela	10131782	110300000101317828
562	Hrpelje-Kozina	Skadanščina	10131863	110300000101318636
563	Sežana	Skopo	10131871	110300000101318719
564	Sežana	Stomaž	10131901	110300000101319014
565	Komen	Šibelji	10131936	110300000101319360
566	Komen	Škrbina	10131987	110300000101319873
567	Komen	Štanjel	10132002	110300000101320020
568	Hrpelje-Kozina	Tatre	10132053	110300000101320533
569	Hrpelje-Kozina	Tublje pri Hrpeljah	10132096	110300000101320962
570	Sežana	Tublje pri Komnu	10132100	110300000101321002
571	Komen	Vale	10132134	110300000101321341
572	Hrpelje-Kozina	Velike Loče	10132185	110300000101321853
573	Sežana	Veliki Dol	10132193	110300000101321937
574	Komen	Volčji Grad	10132223	110300000101322232
575	Sežana	Vrhovlje	10132258	110300000101322588
576	Hrpelje-Kozina	Vrhopolje	10132266	110300000101322661

577	Sežana	Žirje	10132312	110300000101323123
578	Slovenj Gradec	Brda	10132339	110300000101323396
579	Slovenj Gradec	Graška Gora	10132398	110300000101323982
580	Mislinja	Kozjak	10132401	110300000101324014
581	Mislinja	Mala Mislinja	10132428	110300000101324287
582	Mislinja	Mislinja	10132436	110300000101324360
583	Slovenj Gradec	Raduše	10132495	110300000101324956
584	Mislinja	Razborca	10132509	110300000101325094
585	Slovenj Gradec	Sele	10132517	110300000101325177
586	Slovenj Gradec	Slovenj Gradec	10132525	110300000101325250
587	Slovenj Gradec	Spodnji Razbor	10132533	110300000101325334
588	Mislinja	Srednji Dolič	10132541	110300000101325417
589	Slovenj Gradec	Šmiklavž	10132584	110300000101325847
590	Mislinja	Tolsti Vrh pri Mislinji	10132592	110300000101325920
591	Slovenj Gradec	Turiška vas	10132622	110300000101326225
592	Slovenj Gradec	Vodriž	10132649	110300000101326498
593	Slovenj Gradec	Vrhe	10132657	110300000101326571
594	Mislinja	Završe	10132665	110300000101326654
595	Slovenj Gradec	Zgornji Razbor	10132673	110300000101326738
596	Poljčane	Čadramska vas	10132789	110300000101327892
597	Oplotnica	Dobrova pri Prihovi	10132843	110300000101328437
598	Slovenska Bistrica	Gabernik	10132908	110300000101329088
599	Slovenska Bistrica	Kočno ob Ložnici	10133041	110300000101330417
600	Slovenska Bistrica	Kovača vas	10133106	110300000101331068
601	Slovenska Bistrica	Lokanja vas	10133203	110300000101332033
602	Poljčane	Lušečka vas	10133246	110300000101332462
603	Poljčane	Poljčane	10133475	110300000101334757
604	Oplotnica	Prihova	10133521	110300000101335218
605	Slovenska Bistrica	Slovenska Bistrica	10133629	110300000101336299
606	Poljčane	Spodnja Brežnica	10133645	110300000101336455
607	Oplotnica	Straža pri Oplotnici	10133769	110300000101337693
608	Slovenska Bistrica	Šentovec	10133793	110300000101337933
609	Slovenska Bistrica	Zgornja Bistrica	10133971	110300000101339715
610	Slovenske Konjice	Bezina	10134129	110300000101341299
611	Slovenske Konjice	Blato	10134145	110300000101341455
612	Slovenske Konjice	Breg pri Konjicah	10134170	110300000101341703
613	Slovenske Konjice	Brežje pri Ločah	10134196	110300000101341968
614	Slovenske Konjice	Dobrava pri Konjicah	10134226	110300000101342263
615	Slovenske Konjice	Draža vas	10134242	110300000101342420
616	Slovenske Konjice	Gabrovnik	10134277	110300000101342776
617	Slovenske Konjice	Kamna Gora	10134323	110300000101343238
618	Slovenske Konjice	Spodnji Jernej	10134404	110300000101344046
619	Slovenske Konjice	Nova vas pri Konjicah	10134501	110300000101345019
620	Slovenske Konjice	Perovec	10134579	110300000101345795
621	Slovenske Konjice	Polene	10134625	110300000101346256
622	Slovenske Konjice	Preloge pri Konjicah	10134633	110300000101346330
623	Slovenske Konjice	Prežigal	10134641	110300000101346413
624	Zreče	Radana vas	10134650	110300000101346504
625	Slovenske Konjice	Spodnje Preloge	10134757	110300000101347577
626	Slovenske Konjice	Škalce	10134820	110300000101348203
627	Slovenske Konjice	Vešenik	10134897	110300000101348971
628	Slovenske Konjice	Zeče	10134943	110300000101349433
629	Slovenske Konjice	Zgornja Pristava	10134951	110300000101349516
630	Zreče	Zreče	10134986	110300000101349862

631	Šentjur	Sotensko pod Kalobjem	10135893	110300000101358939
632	Škofja Loka	Binkelj	10136342	110300000101363426
633	Gorenja vas-Poljane	Dolge Njive	10136610	110300000101366106
634	Gorenja vas-Poljane	Goli Vrh	10136733	110300000101367336
635	Železniki	Golica	10136741	110300000101367419
636	Gorenja vas-Poljane	Gorenje Brdo	10136806	110300000101368060
637	Gorenja vas-Poljane	Hlavče Njive	10136857	110300000101368573
638	Železniki	Kališe	10136997	110300000101369977
639	Gorenja vas-Poljane	Kladje	10137004	110300000101370041
640	Gorenja vas-Poljane	Kremenik	10137063	110300000101370637
641	Gorenja vas-Poljane	Leskovicca	10137152	110300000101371528
642	Gorenja vas-Poljane	Lom nad Volčo	10137195	110300000101371957
643	Gorenja vas-Poljane	Lučine	10137217	110300000101372179
644	Gorenja vas-Poljane	Malenski Vrh	10137225	110300000101372252
645	Železniki	Martinj Vrh	10137233	110300000101372336
646	Železniki	Ojstri Vrh	10137306	110300000101373060
647	Železniki	Podlonk	10137411	110300000101374118
648	Železniki	Potok	10137489	110300000101374894
649	Gorenja vas-Poljane	Prelesje	10137535	110300000101375354
650	Železniki	Rudno	10137632	110300000101376329
651	Železniki	Lajše	10137675	110300000101376758
652	Železniki	Smoleva	10137691	110300000101376915
653	Škofja Loka	Stara Loka	10137802	110300000101378028
654	Škofja Loka	Suha	10137861	110300000101378614
655	Gorenja vas-Poljane	Suša	10137870	110300000101378705
656	Škofja Loka	Škofja Loka	10137918	110300000101379182
657	Gorenja vas-Poljane	Trebija	10137985	110300000101379851
658	Škofja Loka	Trnje	10137993	110300000101379935
659	Gorenja vas-Poljane	Volaka	10138086	110300000101380867
660	Železniki	Zabrekve	10138116	110300000101381162
661	Gorenja vas-Poljane	Zadobje	10138132	110300000101381329
662	Gorenja vas-Poljane	Zakobiljek	10138159	110300000101381592
663	Železniki	Zali Log	10138175	110300000101381758
664	Železniki	Železniki	10138248	110300000101382483
665	Železniki	Studeno	10138302	110300000101383028
666	Šmarje pri Jelšah	Brecljevo	10138434	110300000101384349
667	Šmarje pri Jelšah	Cerovec pri Šmarju	10138531	110300000101385312
668	Šmarje pri Jelšah	Dol pri Šmarju	10138647	110300000101386476
669	Šmarje pri Jelšah	Ješovec pri Šmarju	10138957	110300000101389579
670	Šmarje pri Jelšah	Mala Pristava	10139180	110300000101391807
671	Šmarje pri Jelšah	Predenca	10139473	110300000101394736
672	Šmarje pri Jelšah	Preloge pri Šmarju	10139490	110300000101394900
673	Rogaška Slatina	Pristavica	10139520	110300000101395204
674	Rogaška Slatina	Rogaška Slatina	10139619	110300000101396194
675	Šmarje pri Jelšah	Senovica	10139678	110300000101396780
676	Šmarje pri Jelšah	Sotensko pri Šmarju	10139724	110300000101397242

677	Rogaška Slatina	Spodnje Sečovo	10139783	110300000101397838
678	Šmarje pri Jelšah	Šmarje pri Jelšah	10139945	110300000101399453
679	Šmarje pri Jelšah	Zadrže	10140200	110300000101402000
680	Tolmin	Poljubinj	10141150	110300000101411506
681	Tolmin	Žabče	10141630	110300000101416307
682	Trbovlje	Trbovlje	10141800	110300000101418006
683	Trebnje	Babna Gora	10141877	110300000101418774
684	Mokronog- Trebelno	Bogneča vas	10141958	110300000101419582
685	Mokronog- Trebelno	Brezje pri Trebelnem	10141974	110300000101419749
686	Šentrupert	Brinje	10142016	110300000101420168
687	Mokronog- Trebelno	Bruna vas	10142024	110300000101420242
688	Mokronog- Trebelno	Cerovec pri Trebelnem	10142032	110300000101420325
689	Mokronog- Trebelno	Čikava	10142067	110300000101420671
690	Mirna	Čirnik	10142075	110300000101420754
691	Mokronog- Trebelno	Češnjice pri Trebelnem	10142105	110300000101421059
692	Mokronog- Trebelno	Čilpah	10142113	110300000101421133
693	Mokronog- Trebelno	Čužnja vas	10142121	110300000101421216
694	Mirna	Debenec	10142130	110300000101421307
695	Trebnje	Dečja vas	10142148	110300000101421489
696	Trebnje	Dobrava	10142156	110300000101421562
697	Trebnje	Dolenja Dobrava	10142202	110300000101422024
698	Šentrupert	Dolenje Jesenice	10142245	110300000101422453
699	Trebnje	Dolenje Kamenje pri Dobrnihu	10142253	110300000101422537
700	Mokronog- Trebelno	Dolenje Laknice	10142261	110300000101422610
701	Trebnje	Dolenje Medvedje selo	10142270	110300000101422701
702	Trebnje	Dolenje Selce	10142296	110300000101422966
703	Mokronog- Trebelno	Dolenje Zabukovje	10142300	110300000101423006
704	Šentrupert	Draga pri Šentrupertu	10142377	110300000101423774
705	Mokronog- Trebelno	Drečji Vrh	10142385	110300000101423857
706	Trebnje	Goljek	10142407	110300000101424079
707	Mirna	Gomila	10142423	110300000101424236
708	Trebnje	Gorenja vas	10142458	110300000101424582
709	Mokronog- Trebelno	Gorenja vas pri Mokronogu	10142482	110300000101424822
710	Šentrupert	Gorenje Jesenice	10142504	110300000101425043
711	Trebnje	Gorenje Kamenje pri Dobrnihu	10142512	110300000101425126
712	Mokronog- Trebelno	Gorenje Laknice	10142539	110300000101425399
713	Trebnje	Gorenje Medvedje selo	10142547	110300000101425472
714	Trebnje	Gorenje Ponikve	10142555	110300000101425555
715	Trebnje	Gorenje Selce	10142563	110300000101425639
716	Mokronog- Trebelno	Gorenje Zabukovje	10142571	110300000101425712
717	Trebnje	Gorenji Podboršt pri V. Loki	10142598	110300000101425985
718	Trebnje	Gorenji Vrh pri Dobrnihu	10142610	110300000101426108
719	Šentrupert	Hrastno	10142695	110300000101426959

720	Mokronog-Trebelno	Hrastovica	10142709	110300000101427098
721	Trebnje	Hudeje	10142717	110300000101427171
722	Trebnje	Igljenik pri Veliki Loki	10142725	110300000101427254
723	Mokronog-Trebelno	Jelševec	10142733	110300000101427338
724	Trebnje	Kamni Potok	10142750	110300000101427502
725	Trebnje	Korenitka	10142784	110300000101427841
726	Mokronog- Trebelno	Križni Vrh	10142822	110300000101428229
727	Trebnje	Krušni Vrh	10142857	110300000101428575
728	Trebnje	Lipnik	10142873	110300000101428732
729	Trebnje	Lisec	10142881	110300000101428815
730	Mokronog- Trebelno	Log	10142890	110300000101428906
731	Trebnje	Lokve pri Dobrničū	10142911	110300000101429110
732	Trebnje	Lukovek	10142920	110300000101429201
733	Trebnje	Mačji Dol	10142946	110300000101429466
734	Trebnje	Male Dole pri Stehanji vasi	10142997	110300000101429979
735	Mokronog-Trebelno	Maline	10143039	110300000101430399
736	Mokronog-Trebelno	Martinja vas pri Mokronogu	10143055	110300000101430555
737	Trebnje	Meglenik	10143063	110300000101430639
738	Mirna	Migolica	10143071	110300000101430712
739	Mirna	Migolska Gora	10143080	110300000101430803
740	Mokronog- Trebelno	Mirna vas	10143101	110300000101431017
741	Mokronog-Trebelno	Most	10143128	110300000101431280
742	Trebnje	Občine	10143152	110300000101431520
743	Trebnje	Odrga	10143179	110300000101431793
744	Šentrupert	Okrog	10143187	110300000101431876
745	Mokronog-Trebelno	Ornuška vas	10143209	110300000101432098
746	Mokronog-Trebelno	Ostrožnik	10143217	110300000101432171
747	Mokronog- Trebelno	Podturn	10143250	110300000101432502
748	Mirna	Praprotnica	10143276	110300000101432767
749	Trebnje	Preska pri Dobrničū	10143292	110300000101432924
750	Trebnje	Primštāl	10143306	110300000101433062
751	Mokronog- Trebelno	Pugled pri Mokronogu	10143322	110300000101433229
752	Trebnje	Račje selo	10143357	110300000101433575
753	Šentrupert	Rakovnik pri Šentrupertu	10143373	110300000101433732
754	Mirna	Ravne	10143381	110300000101433815
755	Šentrupert	Ravnik	10143390	110300000101433906
756	Trebnje	Razbore	10143403	110300000101434037
757	Trebnje	Repče	10143420	110300000101434201
758	Mokronog- Trebelno	Ribjek	10143454	110300000101434540
759	Trebnje	Rodine pri Trebnjem	10143489	110300000101434896
760	Mokronog-Trebelno	Roje pri Trebelnem	10143519	110300000101435190
761	Trebnje	Roženpelj	10143527	110300000101435273
762	Mirna	Sajenice	10143543	110300000101435430
763	Mirna	Selo pri Mirni	10143578	110300000101435786
764	Mirna	Selska Gora	10143586	110300000101435869
765	Šentrupert	Slovenska vas	10143608	110300000101436081

766	Mirna	Stan	10143624	110300000101436248
767	Trebnje	Stranje pri Dobrniču	10143667	110300000101436677
768	Trebnje	Stranje pri Velikem Gabru	10143675	110300000101436750
769	Trebnje	Studenc	10143691	110300000101436917
770	Trebnje	Svetinja	10143705	110300000101437055
771	Šentrupert	Šentrupert	10143730	110300000101437303
772	Mirna	Ševnica	10143748	110300000101437485
773	Šentrupert	Škrljevo	10143772	110300000101437725
774	Mirna	Trbinc	10143837	110300000101438376
775	Mokronog-Trebelno	Trebelno	10143853	110300000101438533
776	Šentrupert	Trstenik	10143888	110300000101438889
777	Trebnje	Vavpča vas pri Dobrniču	10143896	110300000101438962
778	Mokronog-Trebelno	Velika Strmica	10143918	110300000101439184
779	Trebnje	Velika Ševnica	10143926	110300000101439267
780	Mirna	Volčje Njive	10143985	110300000101439853
781	Trebnje	Vrbovec	10143993	110300000101439937
782	Šentrupert	Vrh	10144019	110300000101440190
783	Mokronog-Trebelno	Sv. Vrh	10144027	110300000101440273
784	Šentrupert	Zabukovje	10144086	110300000101440869
785	Mirna	Zagorica	10144094	110300000101440943
786	Trebnje	Zagorica pri Dobrniču	10144116	110300000101441164
787	Šentrupert	Vesela Gora	10144205	110300000101442055
788	Tržič	Bistrica pri Tržiču	10144213	110300000101442139
789	Tržič	Kovor	10144353	110300000101443533
790	Tržič	Loka	10144388	110300000101443889
791	Tržič	Pristava	10144469	110300000101444697
792	Tržič	Tržič	10144523	110300000101445231
793	Tržič	Zgornje Vetrno	10144558	110300000101445587
794	Šmartno ob Paki	Rečica ob Paki	10144833	110300000101448334
795	Velenje	Škale	10144892	110300000101448920
796	Šmartno ob Paki	Šmartno ob Paki	10144922	110300000101449225
797	Šoštanj	Šoštanj	10144949	110300000101449498
798	Velenje	Velenje	10144965	110300000101449654
799	Vrhnika	Mirke	10145201	110300000101452013
800	Borovnica	Niževce	10145210	110300000101452104
801	Vrhnika	Verd	10145333	110300000101453334
802	Vrhnika	Vrhnika	10145341	110300000101453417
803	Zagorje ob Savi	Dolenja vas	10145490	110300000101454902
804	Zagorje ob Savi	Podkraj pri Zagorju	10145805	110300000101458051
805	Zagorje ob Savi	Selo pri Zagorju	10145996	110300000101459968
806	Zagorje ob Savi	Zagorje ob Savi	10146143	110300000101461436
807	Braslovče	Braslovče	10146208	110300000101462087
808	Žalec	Podlog v Savinjski dolini	10146810	110300000101468100
809	Polzela	Podvin pri Polzeli	10146828	110300000101468282
810	Polzela	Polzela	10146852	110300000101468522
811	Žalec	Šempeter v Savinjski dolini	10147034	110300000101470346
812	Žalec	Zaloška Gorica	10147247	110300000101472474
813	Žalec	Žalec	10147310	110300000101473100
814	Žalec	Novo Celje	10147336	110300000101473365
815	Maribor	Maribor	10147719	110300000101477192
816	Starše	Prepolje	10147891	110300000101478919

817	<u>Rače-Fram</u>	<u>Rače</u>	<u>10147905</u>	<u>110300000101479057</u>
818	<u>Pesnica</u>	<u>Dolnja Počehova</u>	<u>10148359</u>	<u>110300000101483596</u>
819	<u>Šentilj</u>	<u>Sladki Vrh</u>	<u>10148707</u>	<u>110300000101487076</u>
820	<u>Ruše</u>	<u>Ruše</u>	<u>10149193</u>	<u>110300000101491938</u>
821	<u>Postojna</u>	<u>Dilce</u>	<u>11023967</u>	<u>110300000110239674</u>
822	<u>Zreče</u>	<u>Mala gora</u>	<u>16567400</u>	<u>110300000165674007</u>
823	<u>Ilirska Bistrica</u>	<u>Zalči</u>	<u>16925209</u>	<u>110300000169252099</u>
824	<u>Črnomelj</u>	<u>Pavičiči</u>	<u>20021721</u>	<u>110300000200217218</u>
825	<u>Mokronog-Trebelno</u>	<u>Jagodnik</u>	<u>20225432</u>	<u>110300000202254326</u>
826	<u>Trebnje</u>	<u>Gorica na Medvedjeku</u>	<u>20239107</u>	<u>110300000202391078</u>
827	<u>Sevnica</u>	<u>Hinjce</u>	<u>20556951</u>	<u>110300000205569514</u>
828	<u>Sevnica</u>	<u>Brezje</u>	<u>20557427</u>	<u>110300000205574274</u>
829	<u>Prevalje</u>	<u>Stražišče</u>	<u>20662069</u>	<u>110300000206620696</u>
830	<u>Dravograd</u>	<u>Bukovje</u>	<u>20785241</u>	<u>110300000207852413</u>

Zap. št.	Občina	Naselje	Naselje MID
1	Celje	Celje	40085942
2	Dobrna	Dobrna	40085993
3	Štore	Pečovje	40086493
4	Štore	Štore	40086850
5	Vojnik	Vojnik	40086984
6	Štore	Draga	40087139
7	Loška dolina	Lož	40087732
8	Loška dolina	Pudob	40088014
9	Bloke	Ravne na Blokah	40088054
10	Loška dolina	Stari trg pri Ložu	40088178
11	Loška dolina	Viševak	40088372
12	Semič	Brezje pri Vinjem Vrh	40088682
13	Semič	Brezova Reber	40088712
14	Semič	Brstovec	40088747
15	Semič	Gerovec pri Črešnjevcu	40088774
16	Črnomelj	Dolenja vas pri Črnomlju	40088933
17	Semič	Nestoplja vas	40089590
18	Semič	Podreber	40089760
19	Semič	Praprot	40089794
20	Semič	Sela pri Vrčicah	40090008
21	Semič	Vinji Vrh pri Semiču	40090326
22	Črnomelj	Vojna vas	40090334
23	Semič	Vrčice	40090369
24	Domžale	Češenik	40090580
25	Domžale	Domžale	40090695
26	Domžale	Podrečje	40091306
27	Radenci	Boračeva	40092663
28	Gornja Radgona	Orehovci	40093198
29	Radenci	Paričjak	40093210
30	Radenci	Radenci	40093317
31	Radenci	Šratovei	40093514
32	Grosuplje	Brezje pri Grosupljem	40093813
33	Grosuplje	Brvace	40093848

34	Grosuplje	Grosuplje	40094208
35	Ivančna Gorica	Škrjanče	40095425
36	Ivančna Gorica	Vrhpolje pri Šentvidu	40095859
37	Grosuplje	Zagradec pri Grosupljem	40095894
38	Hirska Bistrica	Dobropolje	40096979
39	Hirska Bistrica	Dolnji Zemon	40097002
40	Hirska Bistrica	Gornji Zemon	40097053
41	Hirska Bistrica	Hirska Bistrica	40097096
42	Hirska Bistrica	Jablanica	40097100
43	Hirska Bistrica	Keseze	40097185
44	Hirska Bistrica	Pavlica	40097266
45	Hirska Bistrica	Topole	40097517
46	Hirska Bistrica	Velika Bukovica	40097533
47	Hirska Bistrica	Vrbica	40097550
48	Hirska Bistrica	Vrbevo	40097568
49	Izola	Izola	40097665
50	Izola	Jagodje	40097673
51	Jesenice	Hrušica	40097797
52	Jesenice	Jesenice	40097827
53	Žirovnica	Vrba	40098009
54	Kamnik	Kamnik	40098319
55	Kamnik	Mekinje	40098524
56	Kamnik	Oševjek	40098629
57	Kamnik	Podgorje	40098664
58	Kamnik	Vrhpolje pri Kamniku	40099164
59	Kočevje	Kočevje	40099943
60	Loški Potok	Novi Kot	40100348
61	Loški Potok	Stari Kot	40100968
62	Ankaran	Ankaran	40101310
63	Koper	Koper	40101743
64	Preddvor	Preddvor	40103134
65	Krško	Anovec	40103720
66	Krško	Anže	40103738
67	Krško	Apnenik pri Velikem Trnu	40103746
68	Krško	Armeško	40103789
69	Krško	Česta	40103932
70	Krško	Črotež pri Krškem	40103983
71	Krško	Dobrova	40104068
72	Krško	Dolenji Leskovec	40104149
73	Krško	Dunaj	40104190
74	Krško	Golek	40104238
75	Krško	Gora	40104254
76	Krško	Gorenja Lepa vas	40104262
77	Krško	Gorenja vas pri Leskovcu	40104289
78	Krško	Gornje Pijavške	40104319
79	Krško	Gornji Leskovec	40104327
80	Krško	Kalce	40104505
81	Krško	Kremen	40104645
82	Krško	Krško	40104653
83	Krško	Libelj	40104688
84	Krško	Mali Koren	40104777
85	Krško	Mali Trn	40104793
86	Krško	Mrtvice	40104840
87	Krško	Osredok pri Trški Gori	40104904
88	Krško	Pesje	40104939

89	Krško	Planina v Podbočju	40104963
90	Krško	Pleterje	40104971
91	Krško	Prekladol	40105048
92	Krško	Pristava-ob-Krki	40105056
93	Krško	Raztez	40105153
94	Krško	Reštanj	40105161
95	Krško	Senožete	40105242
96	Krško	Spodnje-Dule	40105323
97	Krško	Spodnje-Pijavške	40105334
98	Krško	Spodnji-Stari-Grad	40105340
99	Krško	Strmo-Rebro	40105463
100	Krško	Šedem	40105471
101	Krško	Velika-vas-pri-Krškem	40105501
102	Krško	Volovnik	40105625
103	Krško	Zaloke	40105706
104	Krško	Žadovinek	40105749
105	Laško	Laško	40106150
106	Lendava	Lendava	40108055
107	Šentrupert	Kostanjevica	40108845
108	Šentrupert	Ravne-nad-Šentrupertom	40109370
109	Ljubljana	Ljubljana	40110084
110	Ljubljana	Dver	40110599
111	Ljubljana	Medno	40110670
112	Medvode	Medvode	40110688
113	Velike-Lašče	Dednik	40111340
114	Velike-Lašče	Dvorska-vas	40111480
115	Velike-Lašče	Hlobče	40111641
116	Velike-Lašče	Hrustovo	40111676
117	Velike-Lašče	Kaplanovo	40111781
118	Velike-Lašče	Kot-pri-Veliki-Slevici	40111854
119	Velike-Lašče	Malá-Slevica	40112044
120	Velike-Lašče	Medvedjek	40112117
121	Velike-Lašče	Pečki	40112192
122	Velike-Lašče	Podhojni-Hrib	40112273
123	Velike-Lašče	Podkraj	40112290
124	Velike-Lašče	Podžaga	40112397
125	Velike-Lašče	Poznikovo	40112435
126	Velike-Lašče	Pušče	40112524
127	Velike-Lašče	Sekirišče	40112648
128	Velike-Lašče	Selo-pri-Robu	40112672
129	Velike-Lašče	Strletje	40112834
130	Velike-Lašče	Tomažini	40112931
131	Velike-Lašče	Uzmani	40112974
132	Velike-Lašče	Vrh	40113075
133	Horjul	Zaklanec	40113105
134	Ljutomer	Podgradje	40113687
135	Ljutomer	Rinčetova-Graba	40113768
136	Ljutomer	Slamnjak	40113784
137	Ljutomer	Stročja-vas	40113822
138	Mozirje	Loke-pri-Mozirju	40115060
139	Mozirje	Mozirje	40115094
140	Nazarje	Prihova	40115205
141	Murska-Sobota	Bakovci	40115523
142	Murska-Sobota	Kupšinci	40116147
143	Murska-Sobota	Murska-Sobota	40116368

144	Murska Sobota	Veščica	40116937
145	Nova Gorica	Nova Gorica	40117801
146	Šempeter-Vrtojba	Šempeter pri Gorici	40118166
147	Nova Gorica	Solkan	40118441
148	Mirna Peč	Biška vas	40118484
149	Dolenjske Toplice	Drenje	40119154
150	Dolenjske Toplice	Gabrje pri Soteski	40119227
151	Mirna Peč	Gorenji Globodol	40119464
152	Mirna Peč	Grč Vrh	40119618
153	Mirna Peč	Hmeljčič	40119707
154	Žužemberk	Lopata	40120144
155	Mirna Peč	Mali Vrh	40120349
156	Dolenjske Toplice	Občice	40120446
157	Žužemberk	Plešivica	40120594
158	Žužemberk	Podgozd	40120616
159	Mirna Peč	Srednji Globodol	40121159
160	Dolenjske Toplice	Stare Žage	40121183
161	Dolenjske Toplice	Suhor pri Dol. Toplicah	40121264
162	Mirna Peč	Vrhpeč	40121817
163	Ormož	Bresnica	40122066
164	Ormož	Gerovec-Stanka Vraza	40122074
165	Ormož	Debrevščak	40122112
166	Ormož	Frankovci	40122147
167	Ormož	Hardek	40122210
168	Ormož	Hujbar	40122244
169	Ormož	Hum pri Ormožu	40122252
170	Ormož	Lahonci	40122341
171	Ormož	Litmerk	40122384
172	Ormož	Loperšice	40122392
173	Ormož	Mali-Brebrovnik	40122422
174	Ormož	Pavlovski Vrh	40122520
175	Ormož	Ritmerk	40122597
176	Sveti Tomaž	Rucmanci	40122619
177	Ormož	Runeč	40122627
178	Sveti Tomaž	Senik	40122678
179	Ormož	Strežetina	40122724
180	Ormož	Strjanci	40122732
181	Središče-ob-Dravi	Šalovci	40122767
182	Sveti Tomaž	Trnovci	40122805
183	Ormož	Veličane	40122813
184	Ormož	Žvab	40122945
185	Piran	Lucija	40122961
186	Piran	Piran	40123003
187	Postojna	Belsko	40123062
188	Postojna	Brezje-pod-Nanosom	40123089
189	Pivka	Buje	40123097
190	Postojna	Bukovje	40123119
191	Pivka	Čepno	40123127
192	Postojna	Gorenje	40123160
193	Postojna	Grobišče	40123208
194	Postojna	Landol	40123291
195	Postojna	Mala Brda	40123313
196	Postojna	Mali Otok	40123330
197	Postojna	Malo-Ubeljsko	40123348
198	Postojna	Matenja vas	40123356

199	Pivka	Nadanje-sele	40123364
200	Pivka	Narin	40123372
201	Postojna	Orehok	40123429
202	Pivka	Pivka	40123461
203	Postojna	Planina	40123470
204	Postojna	Postojna	40123488
205	Postojna	Rakitnik	40123518
206	Postojna	Razdrto	40123534
207	Postojna	Stara-vas	40123615
208	Pivka	Suherje	40123666
209	Postojna	Šmihel-pod-Nanosom	40123674
210	Pivka	Velika-Pristava	40123739
211	Postojna	Veliko-Ubeljske	40123755
212	Postojna	Zagon	40123771
213	Ptuj	Ptuj	40125189
214	Hajdina	Spodnja-Hajdina	40125430
215	Kidričevo	Strnišče	40126053
216	Radlje-ob-Dravi	Radlje-ob-Dravi	40126347
217	Radlje-ob-Dravi	Spodnja-Višingra	40126398
218	Radlje-ob-Dravi	Vuhred	40126452
219	Radovljica	Lesce	40126878
220	Radovljica	Radovljica	40127157
221	Prevalje	Prevalje	40127882
222	Prevalje	Zagrad	40128005
223	Ribnica	Dolenji-Lazi	40128200
224	Ribnica	Goriča-vas	40128285
225	Ribnica	Hrovača	40128358
226	Ribnica	Nemška-vas	40128595
227	Ribnica	Ribnica	40128765
228	Sevnica	Arto	40129052
229	Sevnica	Birna-vas	40129079
230	Sevnica	Breg	40129109
231	Sevnica	Budna-vas	40129133
232	Sevnica	Gerovec	40129144
233	Sevnica	Čelovnik	40129168
234	Sevnica	Dolnje-Brezovo	40129214
235	Sevnica	Dolnje-Impolje	40129222
236	Sevnica	Dolnje-Orle	40129249
237	Sevnica	Drožanje	40129257
238	Sevnica	Drušče	40129265
239	Sevnica	Gabrijele	40129281
240	Sevnica	Gabrje	40129290
241	Sevnica	Gornje-Orle	40129346
242	Sevnica	Geveji-Dol	40129354
243	Sevnica	Jablanica	40129389
244	Sevnica	Kal-pri-Krmelju	40129443
245	Sevnica	Koludrje	40129494
246	Sevnica	Kompolje	40129508
247	Sevnica	Konjsko	40129516
248	Sevnica	Krajna-Brda	40129524
249	Sevnica	Krsinji-Vrh	40129567
250	Sevnica	Leskovec-v-Podborštu	40129591
251	Sevnica	Loka-pri-Zidanem-Mostu	40129613
252	Sevnica	Lončarjev-Dol	40129621
253	Sevnica	Lukovec	40129630

254	Šentrupert	Mali Cirknik pri Šentjanžu	40129656
255	Sevnica	Metni Vrh	40129672
256	Sevnica	Mrtovec	40129702
257	Sevnica	Okroglice	40129745
258	Sevnica	Orehovo	40129753
259	Sevnica	Osredok pri Krmelju	40129788
260	Sevnica	Pečje	40129818
261	Sevnica	Podgorica	40129842
262	Sevnica	Podvrh	40129877
263	Sevnica	Polje pri Tržišču	40129893
264	Sevnica	Preska	40129915
265	Sevnica	Prešna Loka	40129923
266	Sevnica	Primož	40129931
267	Sevnica	Račica	40129940
268	Sevnica	Radež	40129958
269	Sevnica	Razbor	40129974
270	Sevnica	Rogačice	40129982
271	Sevnica	Sevnica	40130034
272	Sevnica	Skrovnik	40130042
273	Sevnica	Slančji Vrh	40130069
274	Sevnica	Stržišče	40130107
275	Sevnica	Svinjske	40130123
276	Sevnica	Šentjanž	40130131
277	Sevnica	Šentjur na Polju	40130140
278	Sevnica	Škovec	40130158
279	Sevnica	Šmarčna	40130166
280	Sevnica	Telčice	40130212
281	Sevnica	Trnovec	40130239
282	Sevnica	Trščina	40130247
283	Sevnica	Velika Hubajnica	40130263
284	Sevnica	Vrh pri Boštanju	40130298
285	Sevnica	Vrhek	40130301
286	Sevnica	Zabukovje nad Sevnico	40130328
287	Sevnica	Zgornje Mladetiče	40130344
288	Sevnica	Žurkov Dol	40130409
289	Sežana	Dol pri Vogljah	40130654
290	Hrpelje-Kozina	Klanec pri Kozini	40131057
291	Hrpelje-Kozina	Rodik	40131758
292	Hrpelje-Kozina	Vrhpolje	40132266
293	Slovenj Gradec	Brda	40132339
294	Slovenj Gradec	Graška Gora	40132398
295	Mislinja	Kozjak	40132401
296	Mislinja	Mala Mislinja	40132428
297	Mislinja	Mislinja	40132436
298	Slovenj Gradec	Raduše	40132495
299	Mislinja	Razborca	40132509
300	Slovenj Gradec	Sele	40132517
301	Slovenj Gradec	Slovenj Gradec	40132525
302	Slovenj Gradec	Spodnji Razbor	40132533
303	Mislinja	Srednji Dolič	40132541
304	Slovenj Gradec	Šmiklavž	40132584
305	Mislinja	Tolsti Vrh pri Mislinji	40132592
306	Slovenj Gradec	Turiška vas	40132622
307	Slovenj Gradec	Vodriž	40132649
308	Slovenj Gradec	Vrhe	40132657

309	Mislinja	Završe	40132665
310	Slovenj Gradec	Zgornji Razbor	40132673
311	Poljčane	Čadramska vas	40132789
312	Slovenska Bistrica	Kovača vas	40133106
313	Slovenska Bistrica	Lokanja vas	40133203
314	Poljčane	Lušečka vas	40133246
315	Poljčane	Poljčane	40133475
316	Slovenska Bistrica	Slovenska Bistrica	40133629
317	Slovenska Bistrica	Šentovec	40133793
318	Slovenska Bistrica	Zgornja Bistrica	40133974
319	Slovenske Konjice	Bezina	40134129
320	Slovenske Konjice	Blato	40134145
321	Slovenske Konjice	Breg pri Konjicah	40134170
322	Slovenske Konjice	Brezje pri Ločah	40134196
323	Slovenske Konjice	Dobrava pri Konjicah	40134226
324	Slovenske Konjice	Dražva vas	40134242
325	Slovenske Konjice	Gabrovnik	40134277
326	Slovenske Konjice	Kamna Gora	40134323
327	Slovenske Konjice	Spodnji Jernej	40134404
328	Slovenske Konjice	Perovec	40134579
329	Slovenske Konjice	Polene	40134625
330	Slovenske Konjice	Preloge pri Konjicah	40134633
331	Zreče	Radana vas	40134650
332	Slovenske Konjice	Spodnje Preloge	40134757
333	Slovenske Konjice	Škalce	40134820
334	Slovenske Konjice	Vešenik	40134897
335	Slovenske Konjice	Zeče	40134943
336	Slovenske Konjice	Zgornja Pristava	40134951
337	Zreče	Zreče	40134986
338	Škofja Loka	Binkelj	40136342
339	Gorenja vas-Poljane	Goli Vrh	40136733
340	Gorenja vas-Poljane	Hlavče Njive	40136857
341	Gorenja vas-Poljane	Kladje	40137004
342	Gorenja vas-Poljane	Kremenik	40137063
343	Gorenja vas-Poljane	Leskoveca	40137152
344	Gorenja vas-Poljane	Malenski Vrh	40137225
345	Železniki	Ojstri Vrh	40137306
346	Škofja Loka	Stara Loka	40137802
347	Škofja Loka	Škofja Loka	40137918
348	Škofja Loka	Trnje	40137993
349	Železniki	Zabrekve	40138116
350	Gorenja vas-Poljane	Zadobje	40138132
351	Gorenja vas-Poljane	Zakobiljek	40138159
352	Šmarje pri Jelšah	Brecljevo	40138434
353	Šmarje pri Jelšah	Gerovec pri Šmarju	40138531
354	Šmarje pri Jelšah	Dol pri Šmarju	40138647
355	Šmarje pri Jelšah	Ješovec pri Šmarju	40138957
356	Šmarje pri Jelšah	Mala Pristava	40139180
357	Šmarje pri Jelšah	Predenca	40139473
358	Šmarje pri Jelšah	Preloge pri Šmarju	40139490
359	Rogaška Slatina	Rogaška Slatina	40139619
360	Šmarje pri Jelšah	Senovica	40139678
361	Šmarje pri Jelšah	Sotensko pri Šmarju	40139724
362	Šmarje pri Jelšah	Šmarje pri Jelšah	40139945
363	Šmarje pri Jelšah	Zadrže	40140200

364	Tolmin	Žabče	40141630
365	Trbovlje	Trbovlje	40141800
366	Mokronog-Trebelno	Brezje pri Trebelnem	40141974
367	Mokronog-Trebelno	Čerovec pri Trebelnem	40142032
368	Mirna	Debenec	40142130
369	Trebnje	Dečja vas	40142148
370	Šentrupert	Dolenje Jesenice	40142245
371	Trebnje	Dolenje Medvedje selo	40142270
372	Mokronog-Trebelno	Dolenje Zabukovje	40142300
373	Šentrupert	Draga pri Šentrupertu	40142377
374	Šentrupert	Gorenje Jesenice	40142504
375	Trebnje	Gorenje Kamenje pri Dobrniču	40142512
376	Trebnje	Gorenje Medvedje selo	40142547
377	Šentrupert	Hrastno	40142695
378	Mirna	Migolica	40143074
379	Mirna	Migolska Gora	40143080
380	Trebnje	Odrga	40143179
381	Mokronog-Trebelno	Podturn	40143250
382	Mirna	Praprotnica	40143276
383	Trebnje	Račje selo	40143357
384	Mirna	Ravne	40143384
385	Šentrupert	Ravnik	40143390
386	Trebnje	Repče	40143420
387	Mokronog-Trebelno	Ribjek	40143454
388	Trebnje	Rodine pri Trebnjem	40143489
389	Mirna	Selo pri Mirni	40143578
390	Šentrupert	Slovenska vas	40143608
391	Mirna	Stan	40143624
392	Mirna	Ševnica	40143748
393	Šentrupert	Škrljevo	40143772
394	Mirna	Trbine	40143837
395	Mokronog-Trebelno	Trebelno	40143853
396	Trebnje	Velika Ševnica	40143926
397	Mirna	Velčje Njive	40143985
398	Trebnje	Vrbovec	40143993
399	Šentrupert	Vrh	40144019
400	Šentrupert	Zabukovje	40144086
401	Mirna	Zagorica	40144094
402	Trebnje	Zagorica pri Dobrniču	40144116
403	Šentrupert	Vesela Gora	40144205
404	Tržič	Kovor	40144353
405	Tržič	Loka	40144388
406	Tržič	Pristava	40144469
407	Tržič	Tržič	40144523
408	Šmartno-ob-Paki	Rečica-ob-Paki	40144833
409	Velenje	Škale	40144892
410	Šmartno-ob-Paki	Šmartno-ob-Paki	40144922
411	Šoštanj	Šoštanj	40144949
412	Velenje	Velenje	40144965
413	Vrhnika	Mirke	40145204
414	Vrhnika	Vrhnika	40145344
415	Zagorje-ob-Savi	Dolenja vas	40145490
416	Zagorje-ob-Savi	Zagorje-ob-Savi	40146143
417	Braslovče	Braslovče	40146208
418	Zalec	Podlog v Savinjski dolini	40146810

419	Polzela	Podvin pri Polzeli	10146828
420	Žalec	Šempeter v Savinjski dolini	10147034
424	Žalec	Zaloška Gorica	10147247
422	Žalec	Žalec	10147310
423	Maribor	Maribor	10147719
424	Rače-Fram	Rače	10147905
425	Ruše	Ruše	10149193
426	Postojna	Dilce	11023967
427	Zreče	Mala gora	16567400
428	Mokronog-Trebelno	Jagodnik	20225432
429	Sevnica	Hinjce	20556954
430	Sevnica	Brezje	20557427

Priloga 5: Seznam lokacij na katerih je omogočen dostop do omrežnih zmogljivosti

V spodnji tabeli se nahaja seznam lokacij na katerih Telekom Slovenije, v skladu z opredelitvami v tej vzorčni ponudbi, omogoča povezavo med omrežjem Telekoma Slovenije in operaterjem.

ST. FL	FL IME	FL NASLOV	FL KRAJ
3002	FL_CE_CELJE GOLOVEC	JAMOVA ULICA 15A	CELJE
3019	FL_CE_MOZIRJE	SAVINJSKA CESTA 3	MOZIRJE
3029	FL_CE_ROGAŠKA SLATINA	KIDRIČEVA ULICA 3	ROGAŠKA SLATINA
3036	FL_CE_SLOVENSKE KONJICE	MESTNI TRG 16	SLOVENSKE KONJICE
3042	FL_CE_VELENJE	KIDRIČEVA CESTA 2A	VELENJE
3051	FL_CE_ŠEMPETER V SAVINJSKI DOLINI	RIMSKA CESTA 78	ŠEMPETER V SAVINJSKI DOLINI
3064	FL_CE_ŠENTJUR	MESTNI TRG 1	ŠENTJUR
3074	FL_CE_LAŠKO	KIDRIČEVA ULICA 2	LAŠKO
3901	FL_CE_TRBOVLJE	TRG REVOLUCIJE 27	TRBOVLJE
5001	FL_KP_KOPER	KOLODVORSKA CESTA 9	KOPER
5020	FL_KP_IZOLA	CANKARJEV DREVORED 1	IZOLA
5022	FL_KP_PORTOROŽ	OBALA 43A	PORTOROŽ
5029	FL_KP_POSTOJNA	ULICA 1. MAJA 2A	POSTOJNA
5040	FL_KP_ILIRSKA BISTRICA	BAZOVIŠKA CESTA 17	ILIRSKA BISTRICA
5048	FL_KP_KOZINA	RODIŠKA CESTA 8	KOZINA
5051	FL_KP_SEŽANA	PARTIZANSKA CESTA 48A	SEŽANA
4002	FL_KR_RADOVLJICA	KRANJSKA CESTA 3	RADOVLJICA
4029	FL_KR_ŠKOFJA LOKA TRATA	FRANKOVO NASELJE 59	ŠKOFJA LOKA
4046	FL_KR_JESENICE	CESTA MARŠALA TITA 17	JESENICE
4057	FL_KR_KRANJ	GREGORČIČEVA ULICA 3B	KRANJ
1009	FL_LJ_CERKNICA	CESTA 4. MAJA 52	CERKNICA
1015	FL_LJ_DOMŽALE	LJUBLJANSKA CESTA 74	DOMŽALE
1021	FL_LJ_GROSUPLJE	TABORSKA CESTA 5	GROSUPLJE
1027	FL_LJ_IVANČNA GORICA	PLOŠČAD OSVOBODILNE FRONTE 4	IVANČNA GORICA
1028	FL_LJ_KAMNIK BAKOVNIK	LJUBLJANSKA CESTA 14A	KAMNIK
1030	FL_LJ_KOČEVJE	LJUBLJANSKA CESTA 21	KOČEVJE
1039	FL_LJ_LITIJA	PONOVIŠKA CESTA 4	LITIJA
1048	FL_LJ_LJUBLJANA CENTER 1	PREŠERNOVA CESTA 10	LJUBLJANA
1049	FL_LJ_LJUBLJANA CIGALETOVA 10	CIGALETOVA ULICA 10	LJUBLJANA

1051	FL_LJ_LJUBLJANA ČRNUČE	DUNAJSKA CESTA 361	LJUBLJANA
1054	FL_LJ_LJUBLJANA DRAVLJE	VODNIKOVA CESTA 235	LJUBLJANA
1065	FL_LJ_LJUBLJANA MOSTE	ZALOŠKA CESTA 57	LJUBLJANA
1073	FL_LJ_LJUBLJANA RAKOVNIK	DOLENJSKA CESTA 43	LJUBLJANA
1088	FL_LJ_LJUBLJANA VIČ	TRŽAŠKA CESTA 68A	LJUBLJANA
1098	FL_LJ_LOGATEC	NOTRANJSKA CESTA 1	LOGATEC
1121	FL_LJ_RIBNICA	KOLODVORSKA ULICA 2	RIBNICA
1148	FL_LJ_VRHNIKA	POŠTNA ULICA 2	VRHNIKA
2013	FL_MB_MARIBOR TABOR	TITOVA CESTA 38	MARIBOR
2014	FL_MB_MARIBOR TEZNO	PTUJSKA CESTA 119	MARIBOR
2040	FL_MB_LENART V SLOV. GORICAH	PARTIZANSKA CESTA 3	LENART V SLOV. GORICAH
2050	FL_MB_SLOVENSKA BISTRICA	VOŠNJAKOVA ULICA 2	SLOVENSKA BISTRICA
2060	FL_MB_ORMOŽ	POŠTNA ULICA 2	ORMOŽ
2070	FL_MB_PTUJ	VODNIKOVA ULICA 2	PTUJ
2110	FL_MB_RAVNE NA KOROŠKEM	TRG SVOBODE 19	RAVNE NA KOROŠKEM
2130	FL_MB_RADLJE OB DRAVI	MARIBORSKA CESTA 7	RADLJE OB DRAVI
2140	FL_MB_SLOVENJ GRADEC	FRANCETOVA CESTA 1	SLOVENJ GRADEC
9002	FL_MS_GORNJA RADGONA	PARTIZANSKA CESTA 26	GORNJA RADGONA
9003	FL_MS_LJUTOMER	GLAVNI TRG 9	LJUTOMER
9004	FL_MS_LENDAVA	TRG LJUDSKE PRAVICE 7	LENDAVA
9005	FL_MS_MAČKOVCI	MAČKOVCI 49A	MAČKOVCI
9035	FL_MS_MURSKA SOBOTA	TRG ZMAGE 6	MURSKA SOBOTA
6001	FL_NG_NOVA GORICA	KIDRIČEVA ULICA 17	NOVA GORICA
6031	FL_NG_AJDOVŠČINA	CESTA 5. MAJA 2	AJDOVŠČINA
6047	FL_NG_IDRIJA	LAPAJNETOVA ULICA 33	IDRIJA
6054	FL_NG_CERKNO	SEDEJEV TRG 6	CERKNO
6064	FL_NG_TOLMIN	TRG MARŠALA TITA 10	TOLMIN
6074	FL_NG_KOBARID	TRG SVOBODE 2	KOBARID
6418	FL_NG_ŠEMPETER PRI GORICI - NOVA	BRATUŽEVA ULICA 2A	ŠEMPETER PRI GORICI
7002	FL_NM_NOVO MESTO	NOVI TRG 7A	NOVO MESTO
7023	FL_NM_ČRNOMELJ	KOLODVORSKA CESTA 30	ČRNOMELJ
7033	FL_NM_TREBNJE	GOLIEV TRG 10	TREBNJE
7042	FL_NM_KRŠKO	ROZMANOVA ULICA 13	KRŠKO
7050	FL_NM_BREŽICE	LEVSTIKOVA ULICA 2	BREŽICE
7059	FL_NM_SEVNICA	PREŠERNOVA ULICA 3	SEVNICA

Priloga 6: Obrazec za prijavo napake na osrednjem dostopu

Obrazec se uporablja izključno v primeru nedelovanja spletnega mesta za operaterje.

PRIJAVA NAPAKE NA OSREDNJEM DOSTOPU

Naslovník: Telekom Slovenije, d.d. Telefaks: 02 333 20 36	Telefon: 19116
--	-----------------------

Operater:	Datum:	Ura(HHMM):
Kontaktna oseba:		
Telefon:	Mobilni telefon:	Telefax:

Storitev:
ID priključka:
Uporabnik: (naziv / ime priimek)
Lokacija priključka / napake: (kraj, ulica in hišna številka)
Kontaktna številka uporabnika:
Termin dosegljivosti do lokacije končnega uporabnika:
Opis napake in ugotovitve operaterja:
Telefonski priključek deluje: DA NE
Storitev internet deluje: DA NE
Storitev VoIP deluje: DA NE
Storitev IPTV deluje: DA NE
Naročnik sodeloval pri diagnostiki: DA NE
Napajanje naročniških naprav zagotovljeno: DA NE
Preverjeno uporabniško ime in geslo: DA NE
Modem je bil resetiran: DA NE
Tip modema:
Katere lučke svetijo na modemu:

Pošiljatelj:

Podpis:.....

Izpolnjeni obrazec prijave napake posredujte na Telekom Slovenije, d.d., Cigaletova 15, 1000 Ljubljana, po faksu številka: 02 333 20 36

Priloga 7: Paketi prenosnih hitrosti

Paketi prenosnih hitrosti z opredeljenimi oglaševanimi, maksimalnimi, običajno razpoložljivimi in minimalnimi hitrostmi v Mbit/s.

Paket	Oglaševana hitrost		Maksimalna hitrost		Običajno razpoložljiva		Minimalna hitrost	
	DS	US	DS	US	DS	US	DS	US
ADSL2+ do 10/1 Mbit/s	10,0	1,0	meritev	meritev	80%	80%	50%	50%
ADSL2+ do 20/1 Mbit/s	20,0	1,0	meritev	meritev	80%	80%	50%	50%
VDSL2 do 10/2 Mbit/s	10,0	2,0	meritev	meritev	80%	80%	50%	50%
VDSL2 do 20/2 Mbit/s	20,0	2,0	meritev	meritev	80%	80%	50%	50%
VDSL2 do 30/5 Mbit/s	30,0	5,0	meritev	meritev	80%	80%	50%	50%
VDSL2 do 80/40 Mbit/s	80,0	40,0	meritev	meritev	80%	80%	50%	50%
FTTx do 100/40 Mbit/s	100,0	40,0	93,0	40,0	80%	80%	50%	50%
FTTx do 100/100 Mbit/s	100,0	100,0	93,0	93,0	80%	80%	50%	50%
FTTx do 200/40 Mbit/s	200,0	40,0	200,0	40,0	80%	80%	50%	50%
FTTx do 200/100 Mbit/s	200,0	100,0	200,0	100,0	80%	80%	50%	50%
FTTx do 300/40 Mbit/s	300,0	40,0	300,0	40,0	80%	80%	50%	50%
FTTx do 300/100 Mbit/s	300,0	100,0	300,0	100,0	80%	80%	50%	50%
FTTx do 300/300 Mbit/s	300,0	300,0	300,0	300,0	80%	80%	50%	50%
FTTx do 350/40 Mbit/s	350,0	40,0	350,0	40,0	80%	80%	50%	50%
FTTx do 350/100 Mbit/s	350,0	100,0	350,0	100,0	80%	80%	50%	50%
FTTx do 500/500 Mbit/s	500,0	500,0	500,0	500,0	80%	80%	50%	50%
FTTx do 600/40 Mbit/s	600,0	40,0	600,0	40,0	80%	80%	50%	50%
FTTx do 600/100 Mbit/s	600,0	100,0	600,0	100,0	80%	80%	50%	50%
FTTx do 1Gbit/s/40 Mbit/s	1.000	40,0	930,0	40,0	80%	80%	50%	50%
FTTx do 1Gbit/s/100 Mbit/s	1.000	100,0	930,0	100,0	80%	80%	50%	50%
FTTx do 2Gbit/s/100 Mbit/s	2.000	100,0	2.000	100,0	80%	80%	50%	50%

Paketi ADSL2 so opredeljeni za tehnično rešitev:

- dostopovne tehnologije ADSL2+,
- dostopovne tehnologije EMX.

Paketi VDSL2 so opredeljeni za tehnično rešitev:

- dostopovne tehnologije VDSL2,
- dostopovne tehnologije VDSL2 na skrajšanih bakrenih zankah (FTTC).

Paketi FTTx so opredeljeni za tehnične rešitve:

- dostopovne tehnologije FTTH v načinu točka – točka (P2P),
- dostopovne tehnologije GPON – FTTH topologija v načinu točka – več točk (P2MP),
- dostopovne tehnologije GPON – FTTH topologija v načinu točka - točka (P2P),
- dostopovne tehnologije XGS-PON – FTTH topologija v načinu točka - več točk (P2MP),
- dostopovne tehnologije XGS-PON – FTTH topologija v načinu točka - točka (P2P),
- dostopovne vectoring tehnologije G.Fast na skrajšanih bakrenih zankah in na lokaciji končnega uporabnika (FTTdp), brez paketov FTTx do 300/300 Mbit/s, FTTx do 300/300 Mbit/s, FTTx do 1Gbit/s/40 Mbit/s, FTTx do 1Gbit/s/100 Mbit/s in FTTx do 2Gbit/s/100 Mbit/s, pri čemer se maksimalne hitrosti za pakete nad do 100 Mbit/s določijo glede na izmerjeno hitrost na povezavi,
- dostopovne tehnologije Ethernet na lokaciji končnega uporabnika (FTTB).

Oglaševana hitrost je hitrost, ki jo Telekom Slovenije navaja v vzorčni ponudbi, ki je določena glede na izbrani paket. Oglaševana hitrost je navedena z oznako »do«.

Maksimalna hitrost je največja možna hitrost povezave na omrežni priključni točki, ki jo tehnologija zmora na dani povezavi (na voljo najmanj enkrat dnevno ob izključenih specializiranih storitvah).

Običajno razpoložljiva hitrost je hitrost, ki jo Telekom Slovenije na omrežni priključni točki zagotavlja večino časa glede na tehnične zmožnosti povezave, zakupljene hitrosti ob izključenih specializiranih storitvah. Običajno razpoložljiva hitrost znaša 80% maksimalne hitrosti ob izključenih specializiranih storitvah in je dosegljiva 90% časa izven vršnih ur (peak hours). Za zasebne uporabnike so vršne ure med 19:30 in 22:00 uro, za poslovne uporabnike ob delovniki med 12:30 in 15:00 uro, izven delovnika pa med 19:30 in 22:00 uro. Za zasebne in poslovne uporabnike v primeru dela prostih dni/praznikov, slabega vremena, določenih vsebin IP televizije ali spremembe letnega časa, se lahko vršne ure prometa spremenijo +/- 1 uro.

Minimalna hitrost je najmanjša hitrost, ki jo Telekom Slovenije zagotavlja na dani povezavi. Je hitrost povezave, ki mora biti ob izključenih specializiranih storitvah vedno na voljo na omrežni priključni točki in znaša 50 % maksimalne hitrosti. Navedeno ne velja v primerih, kot jih predvidevajo 184. in 208. člen ZEKom-2 ter tretji odstavek 3. člena Uredbe 2015/2120.

Dejanska hitrost je hitrost storitve dostopa do interneta na omrežni priključni točki, ki jo v izbranem trenutku izmeri končni uporabnik, pooblaščen oseba Telekoma Slovenije ali pooblaščen oseba agencije z uporabo merilnega orodja AKOS Test Net.

DS – downstream – hitrost v smeri k uporabniku.

US – upstream – hitrost v smeri od uporabnika.

Meritev – izmerjena hitrost na posamezni povezavi zmanjšana za faktor režije značilen za posamezno dostopovno tehnologijo.

80 % / 50 % - odstotek za izračun običajno razpoložljive hitrosti in minimalno razpoložljive hitrosti glede na meritev (izmerjena hitrost na posamezni povezavi zmanjšana za faktor režije značilen za posamezno dostopovno tehnologijo v primeru paketov ADSL2+ in VDSL2) oziroma glede na navedeno maksimalno hitrost (v primeru paketov FTTx).

Priloga 8: Vloga za preverjanja vpliva CPE na delovanje omrežja in storitev Telekoma Slovenije

Telekom Slovenije, d.d.
Veleprodajni trg
Cigaletova 15
1000 Ljubljana

Št.:

Datum:

(izpolni TS)

Na podlagi Navodila o preverjanju skladnosti in izdaji dovoljenj za priključitev oziroma uporabo telekomunikacijske opreme in materialov v omrežju Telekoma Slovenije (Uradno glasilo Telekom Slovenije št. 7/97, 4.člen) vlagatelj podaja

VLOGO ZA PREVERJANJE VPLIVA CPE NA DELOVANJE OMREŽJA IN STORITEV TELEKOMA SLOVENIJE,

s katero Telekom Slovenije izvede preverjanje vpliva CPE na delovanje omrežja in storitev Telekoma Slovenije in izda dovoljenje za vključevanje oziroma uporabo telekomunikacijske opreme in materialov v omrežju Telekoma Slovenije za (vrsta, tip in označba naprave):

.....

VLAGATELJ (firma in sedež):
(proizvajalec/pooblaščen zastopnik)

Kontaktna št:

PRILOGE:

Tehnična dokumentacija omogoča ocenitev skladnosti proizvoda s predpisanimi zahtevami za ta proizvod in mora pokrivati področja načrtovanja, proizvodnje in delovanje proizvoda. Dokumentacija mora obsegati naslednje elemente, pomembne za ocenitev:

1. Splošni opis tipa proizvoda, ki omogoča identifikacijo;
2. Stikalne in montažne načrte ter spiske komponent, podsestavov, vezij, itd: strani;
3. Opise in razlage, potrebne za razumevanje načrtov, spiskov ter delovanja proizvoda: strani;
4. Spisek standardov ali drugih predpisov, ki so uporabljeni delno ali v celoti: strani;
5. Podatke in poročila o opravljenih preverjanjih, preskusih in meritvah: strani;
6. Navodila za uporabo:, strani;
7. Fotografije proizvoda (s treh značilnih strani);
8. Dokumentacijo o interoperabilnosti: strani;
9. Performančne teste: strani;
10. Certifikati: strani;
11. Reference: strani;
12. Izjavo, da niso kršene patentne ali druge lastninske pravice;
13. Izjavo o kritju stroškov testiranja.

Tehnična dokumentacija mora biti v slovenskem ali angleškem jeziku in je lahko tudi v elektronski obliki. Dostavljena dokumentacija ostane po končanem preverjanju v arhivu Telekoma Slovenije.

Kraj in datum:

Odgovorna oseba (ime, priimek, podpis, žig):

POSTOPEK PREVERJANJA VPLIVA CPE NA DELOVANJE OMREŽJA IN STORITEV TELEKOMA SLOVENIJE:

- Operater poda vlogo za preverjanje vpliva CPE na delovanje omrežja in storitev Telekoma Slovenije,
- Za vsak tip modema priložil izjave o ustreznosti oz. skladnosti s tehničnimi specifikacijami, oziroma drugo dokumentacijo skladno z veljavnimi predpisi in zakonodajo Republike Slovenije oziroma predpisi in zakonodajo EU, ki potrjuje ustreznost posameznega modela modema:
 - a) skladnost s tehničnimi specifikacijami podanimi v vzorčni ponudbi,
 - b) zahtevam Pravilnika o elektromagnetni združljivosti (Ur.l. RS, št. 39/16),
 - c) zahtevam Pravilnika o radijski opremi in telekomunikacijski terminalni opremi (Ur.l. RS, št. 17/09),
 - d) drugim veljavnim predpisom, standardom in priporočilom, ki jih namesto navedenih lahko predpišejo mednarodni ali domači pristojni organi.
 - e) neobvezno predloži tudi predstavljeno delujočo rešitev daljinskega nadzora in upravljanja, predvsem v smislu nadgradnje programske opreme CPE.
- Operater dostavi Telekomu Slovenije minimalno 2 kosa CPE, ki ga vključevati v omrežje,
- Telekom Slovenije lahko istočasno zagotavlja preverjanje vpliva CPE na delovanje omrežja za največ 2 različna tipa CPE opreme.
- Telekom Slovenije s preverjanjem vpliva CPE na delovanje omrežja in storitev Telekoma Slovenije ne preverja delovanja modema v razmerah, kot se pojavljajo v krajevnem kablenskem omrežju, zato ne prevzema nikakršne odgovornosti glede zagotavljanja storitve končnemu uporabniku in ne daje nobenih zagotovil, da bo ta modem dejansko deloval v omrežju. Tveganje za delovanje modema, ki ga zagotavlja operater v celoti prevzema operater.
- Telekom Slovenije po izvedenem preverjanju vpliva CPE na delovanje omrežja in storitev Telekoma Slovenije v primeru, da CPE ne povzroča motenj v delovanju omrežja in storitev izda dovoljenje za vključevanje v omrežje Telekoma Slovenije.
- V primeru, da oprema ni primerna za vključevanje v omrežje Telekoma Slovenije o ugotovitvah in razlogih obvesti operaterja.
- Ves postopek od prejema popolne vloge in prejete CPE do izdaje dovoljenja za vključevanje v primeru, da CPE ne povzroča motenj v delovanju omrežja in storitev Telekoma Slovenije, ne sme biti daljši od 30 dni.

Priloga 9: Pogodba o nerazkrivanju in varovanju poslovnih skrivnosti

POGODBA O NERAZKRIVANJU IN VAROVANJU POSLOVNE SKRIVNOSTI

Ta pogodba se sklepa med strankama in učinkuje od dneva zadnjega podpisa katere od strank

Telekom Slovenije, d. d., Cigaletova ulica 15, 1000 Ljubljana, matična številka: 5014018, ID številka za DDV: SI98511734, ki ga zastopa ...

in

....., matična številka:....., ID številka za DDV:, ki ga zastopa ...

I.

Pogodbeni stranki sta se dogovorili ali se dogovarjata za poslovno sodelovanje o zagotavljanju osrednjega dostopa na podlagi Vzorčne ponudbe za osrednji dostop na fiksni lokaciji za izdelke za množični trg (v nadaljevanju: poslovni namen).

Poslovni namen od obeh pogodbenih strank zahteva, da v okviru pogovorov oziroma pogajanj za sklenitev Medoperaterske pogodbe o zagotavljanju osrednjega dostopa do končnih uporabnikov druga drugo seznanita z določenimi informacijami, kot je dogovorjeno v nadaljevanju.

II.

Za namene te pogodbe se kot »zaupne informacije« štejejo vse informacije v kakršnikoli obliki in vsebovane na kateremkoli mediju, ki jih ena stranka (v nadaljevanju: posredovalna stranka) razkrije drugi stranki (v nadaljevanju: prejemna stranka) in za katere lahko prejemna stranka upravičeno sklepa, da so zaupne informacije posredovalne stranke ali tretje osebe, zaradi vsebine ali oznake, ki jo vsebujejo, zaradi okoliščin razkritja ali zaradi same narave posredovane informacije. Posredovalna stranka bo samostojno določila, katere informacije in dokumente bo razkrila prevzemni stranki. V izogib dvomu se stranki dogovorita, da se za zaupne informacije štejejo vse take razkrite informacije ene stranke tudi pred podpisom te pogodbe zaradi poslovnega namena.

III.

Prejemna stranki se zavezuje, da zaupnih informacij ne bo kopirala ali jih uporabljala za kakršenkoli drugi namen kakor za poslovni namen po tej pogodbi. Razen v kolikor ni s to pogodbo posebej dogovorjeno, prejemna stranka z razkritjem ne bo pridobila nikakršnih pravic na zaupnih informacijah.

Razen v kolikor ni s to pogodbo drugače določeno, se prejemna stranka zavezuje, da zaupnih informacij ne bo posredovala tretji osebi, bodisi fizični osebi, podjetju, družbi, združenju bodisi kateremkoli drugemu subjektu iz kakršnegakoli razloga ali namena.

IV.

Prejemna stranka ne bo dekompilirala, razstavila ali predružačila prototipov, programske opreme ali drugih fizičnih predmetov, ki vsebujejo zaupne informacije in ki so posredovane prejemni stranki v skladu s to pogodbo.

Prejemna stranka se zavezuje, da bo ustrezno hranila zaupne informacije druge stranke in da bo sprejela vse take potrebne ukrepe za zavarovanje zaupnih informacij, vključno z vsemi takimi ukrepi, ki jih uporablja za varovanje lastnih zaupnih informacij, in da se bo z zaupnimi informacijami ravnalo in poslovalo na tak način, da se prepreči nepooblaščen razkrivanje le-teh.

Prejemna stranka ne bo brez izrecnega predhodnega pisnega soglasja posredovalne stranke uporabila, izrabila ali na kakršenkoli drug način uporabila posredovanih zaupnih informacij razen za uresničevanje poslovnega namena.

V.

Prejemna stranka brez predhodnega pisnega soglasja posredovalne stranke zaupnih informacij ne sme posredovati tretji osebi.

Prejemni stranki je dovoljeno posredovati zaupne informacije druge stranke svojim zaposlenim, zaposlenim v povezanih družbah, zunanjim svetovalcem in podizvajalcem, vendar le tistim osebam, ki v zvezi s poslovnim namenom in to pogodbo potrebujejo dostop do zaupnih informacij. Vse osebe, ki imajo dostop do zaupnih informacij, morajo biti seznanjene s tem dogovorom ter dejstvom, da jih le ta pravno zavezuje. Na zahtevo posredovalne stranke se prejemna stranka zavezuje zagotoviti ustrezna dokazila, da vse osebe, ki so jim razkrite zaupne informacije posredovalne stranke, spoštujejo dogovore iz te pogodbe.

VI.

Za namene te pogodbe se za zaupne informacije ne bodo šteli informacije, za katere lahko prejemna stranka dokaže, da:

- a) so bile prejemni stranki znane ali pa so bile javno dostopne, še preden jih je prejela s strani posredovalne stranke;
- b) so ali postanejo javno dostopne, brez da bi šlo za dejanje ali opustitev, ki bi pomenila kršitev te pogodbe;
- c) jih je prejemna stranka prejela od tretje osebe, ki po vedenju prejemne stranke nima obveznosti varovanja zaupnosti;
- d) jih je prejemna stranka neodvisno razvila brez uporabe zaupnih informacij;
- e) se morajo razkriti na podlagi odločbe sodišča ali drugega državnega organa v skladu s predpisi. V teh primerih mora prejemna stranka obvestiti nasprotno stranko pred posredovanjem teh informacij in se zavezuje sprejeti vse take ukrepe, da se omeji razkritje na le najnujnejši obseg.

Operater je seznanjen, da je Telekom Slovenije zavezanec po Zakonu o dostopu do informacij javnega značaja in da so lahko pogodba ali njeni sestavni deli predmet objave oziroma razkritja.

Na podlagi pisne zahteve posredovalne stranke, katero lahko poda kadarkoli, ter tudi po prenehanju te pogodbe ali prenehanju poslovnega namena (odvisno katero je prej), se prejemna stranka zavezuje vrniti katerokoli posredovano pisno zaupno informacijo v skladu s pogoji te pogodbe in tudi vse eventualne kopije, skupaj s pisno izjavo prejemne stranke, da le-ta ni zavestno zadržala v svoji lasti ali pod svojim nadzorom - posrednim ali neposrednim - kakršnekoli zaupne informacije ali kopije le-te.

VII.

Stranki jamčita, da imata vsa ustrezna pooblastila za sklenitev te pogodbe in da sta ustrezno ustanovljeni v skladu s predpisi države, v kateri sta ustanovljeni oziroma v kateri imata rezidenstvo. Posredovalna stranka jamči, da ima pravico razkritja v skladu s to pogodbo in da s posredovanjem zaupnih informacij ne krši nobenega predpisa ali drugega dogovora s tretjimi osebami. Posredovalna stranka na noben način ne zagotavlja, da so zaupne informacije točne ali da so primerne za določen namen.

VIII.

Ta pogodba začne veljati z dnem podpisa obeh pogodbenih strank in se sklepa za čas trajanja poslovnega namena in v primeru, da je Medoperaterska pogodba o zagotavljanju osrednjega dostopa do končnih uporabnikov sklenjena, ta pogodba velja do prenehanja Medoperaterske pogodbe o zagotavljanju osrednjega dostopa do končnih uporabnikov.

Obveznost varovanja zaupnosti zaupnih informacij v skladu s to pogodbo prevzemno stranko zavezuje tudi po prenehanju te pogodbe, dokler zaupne informacije ne postanejo javno

znane oziroma javno dostopne, ali dokler posredovalna stranka v pisni obliki ne obvesti prejemne stranke, da jo razrešuje obveznosti, ki jih določa ta pogodba.

Prejemna stranka skladno z veljavnimi predpisi odškodninsko odgovarja za vsako nepooblaščno razkritje zaupnih informacij posredovalne stranke, pridobljenih na podlagi te pogodbe oziroma zaradi uresničitve dogovorjenega poslovnega namena.

IX.

Stranki te pogodbe sta neodvisni ena od druge. Ta pogodba ne ustvarja partnerstva ali zastopništva ali kakega drugega podobnega razmerja med njima. Nobena od strank s podpisom te pogodbe ni pridobila nikakršnih pravic uporabe, bodisi za namene oglaševanja, publicitete ali drugih marketinških aktivnosti, v zvezi z imenom, blagovnimi znamkami ali drugimi znaki druge stranke.

X.

Za to pogodbo velja pravo Republike Slovenije, ki se tudi uporablja za razlago njenih določb.

Pogodbeni stranki soglašata, da bosta vse spore, nastale iz te pogodbe, reševali sporazumno. V primeru, da se pogodbeni stranki ne bosta mogli sporazumeti, bo spore reševalo pristojno sodišče v Ljubljani.

XI.

Pogodbeni stranki izjavljata, da nobena od njiju kakor tudi nihče drug v njunem imenu ali za njun račun pred sklenitvijo, ob sklenitvi ali po sklenitvi pogodbe kakor tudi z njo povezanega posla ni in ne bo ponudil, dal ali obljubil protipravne koristi drugi pogodbeni stranki, njenemu zaposlenemu, predstavniku, posredniku ali tretji osebi za:

- pridobitev posla ali
- sklenitev posla pod ugodnejšimi pogoji ali
- opustitev dolžnega nadzora nad izvajanjem pogodbenih obveznosti ali
- drugo ravnanje ali opustitev, s katerim je ali bi lahko bila pogodbeni stranki ali tretji osebi povzročena protipravna škoda oziroma pogodbeni stranki, njenemu zaposlenemu, članu organa vodenja ali nadzora, predstavniku ali posredniku pogodbene stranke ali tretje osebe omogočena pridobitev protipravne koristi.

Če je do zgoraj navedenih nedovoljenih ravnanj prišlo v času pred sklenitvijo ali ob sklepanju pogodbe, je taka pogodba nična. Če je do zgoraj navedenih nedovoljenih ravnanj prišlo v izvedbeni fazi pogodbe, se pogodba šteje za razvezano z učinkom od dne sklenitve pogodbe.

XII.

V primeru, da eno ali več določil te pogodbe postane neveljavno, nezakonito ali neizvedljivo v kakršnemkoli pogledu, ta neveljavnost, nezakonitost ali neizvedljivost ne bo vplivala na nobeno drugo določilo tega dogovora in se bodo neveljavna, nezakonita ali neizvedljiva določila tolmačila kot da niso bila del dogovora in dogovor se bo izvajal kolikor je le možno v skladu z originalnimi pogoji in namenom.

Nobena od strank te pogodbe ne more prenesti te pogodbe v celoti ali posameznih iz nje izvirajočih pravic na tretjo osebo brez predhodnega pisnega soglasja nasprotne stranke.

Morebitna nemožnost katere od strank, da uveljavi izpolnitev katere od obveznosti druge stranke iz te pogodbe, se ne bo obravnavala kot odpoved pravici uveljavljati takšno izpolnitev ali kateregakoli drugega določila te pogodbe.

Ta pogodba vsebuje vse dogovore med strankama, ki se nanašajo na njen predmet in nadomešča vse prejšnje dogovore med strankama, ustne ali pisne, ki se nanašajo na predmet tega dogovora. Ta pogodba se lahko spreminja samo s pisnim dogovorom, ki ga podpišejo osebe, pooblaščene da nastopajo v imenu strank.

Vsa sporočila, zahteve ali druga komunikacija, ki se nanaša na to pogodbo, mora biti v pisni obliki in se jo izroča osebno, ali se pošilja priporočeno s povratnico, naslovljeno na stranko, na naslov naveden v glavi tega dogovora ali na naslov, ki ga sporoči ta stranka.

XIII.

Ta pogodba stopi v veljavo z dnem podpisa obeh pogodbenih strank.

Ta pogodba je napisana v dveh (2) enakih izvodih, od katerih vsaka stranka prejme po en (1) izvod.

V _____, dne _____

Telekom Slovenije d.d.
ki ga zastopa

V _____, dne _____

Operater
ki ga zastopa

Priloga 10: Pogoji pogodbene obdelave osebnih podatkov

Uvod

Ti pogoji urejajo obdelavo podatkov o končnih uporabnikih operaterja, ki jih le ta sporoči Telekomu Slovenije za namen izvajanja storitev po vzorčni ponudbi pri kateri se uporabljajo.

Pri obdelavi podatkov (npr. ime, priimek, naslov, kontaktna številka za namestitev in odpravo napak,...) o končnih uporabnikih operaterja je operater upravljavec osebnih podatkov, Telekom Slovenije pa obdelovalec teh podatkov. Te podatke Telekom Slovenije obdeluje v skladu s temi pogoji in le za izvajanje pogodbe iz vzorčne ponudbe.

Pri obdelavi podatkov o operaterju, vključno z morebitnimi osebnimi podatki (npr. kontaktne osebe na strani operaterja) in podatki za podporo (podatki, vključno z vsemi besedilnimi, zvočnimi, video ali slikovnimi datotekami ali programsko opremo, ki jih operater posreduje Telekomu Slovenije ali jih v njegovem imenu posreduje kdo drug oziroma operater pooblasti Telekom Slovenije, da jih pridobi iz storitve) v okviru komunikacije s Telekomom Slovenije za pridobitev tehnične podpore za storitve, pa Telekom Slovenije deluje kot upravljavec podatkov, ter jih obdeluje v skladu s pogodbo, vzorčno ponudbo in Politiko zasebnost. Podatki za podporo bodo uporabljeni samo za zagotavljanje podpore operaterju, kot na primer za odpravljanje ponavljajočih se težav in izboljšanje podpore ali delovanja storitev. Telekom Slovenije podatkov za podporo ne bo uporabljal za kakršnekoli namene oglaševanja ali podobne komercialne namene.

Razkritje podatkov

Telekom Slovenije podatkov ne bo razkril izven Telekoma Slovenije ali lastniško povezanim podjetjem pod njegovim nadzorom, razen če (i) to zahteva operater, (ii) je to potrebno za izvajanje pogodbe ali (iii) to zahteva zakonodaja.

Telekom Slovenije podatkov ne bo razkril sodnim, državnim organom ali agencijam, razen v primerih, ko je to dolžan storiti v skladu s predpisi. Telekom Slovenije si bo v primeru prejema zahteve za razkritje ali posredovanje podatkov s strani sodnega, državnega organa ali agencije prizadeval le-tega usmeriti neposredno na operaterja. Telekom Slovenije bo zahtevo sodnega, državnega organa ali agencije izvršil v obsegu, določenem z zahtevo.

Obveznosti Telekoma Slovenije

Telekom Slovenije bo pri obdelavi podatkov:

- ravnal s skrbnostjo dobrega strokovnjaka;
- zagotovil, da osebnih podatkov ne bo obdeloval ali uporabil za drugačen namen, kot je določen s pogodbo in temi pogoji;
- zagotovil, da podatkov operaterja ne bo obdeloval za račun tretjih oseb niti za svoj račun;
- izvajal ukrepe za preprečevanje zlorabe osebnih podatkov;
- zagotovil, da bodo osebne podatke obdelovale osebe, katerih pravica dostopa do osebnih podatkov izhaja iz narave njihovega dela in dodeljenih pooblastil za ta namen in ki zanj opravljajo delo na podlagi pogodbe o zaposlitvi ali druge civilne pogodbe;
- zagotovil, da bo po izpolnitvi pogodbe s strani obeh pogodbenih strank podatke izbrisal ali jih vrnil operaterju ali jih, če bodo za to izpolnjeni zakonski pogoji, posredoval državnemu organu, ki je pristojen za odkrivanje ali pregon kaznivih dejanj, sodišču ali drugemu državnemu organu.

Telekom Slovenije bo izvajal ustrezne ukrepe, s katerimi bo zagotovil zanesljivost oseb, ki jih bo omogočil dostop do osebnih podatkov.

Telekom Slovenije lahko razkrije osebne podatke samo tistim osebam, ki neposredno sodelujejo pri izvrševanju storitev in ki jih za to potrebujejo. Pri tem je dolžan s primernimi navodili in ukrepi zagotoviti, da prejemniki osebnih podatkov le-teh ne uporabijo v nasprotju z določili teh pogojev.

Telekom Slovenije se zavezuje, da bo število svojih delavcev, ki bodo sodelovali pri obdelavi osebnih podatkov, omejil na minimalno število delavcev/oseb, ki so potrebni za izvedbo del iz pogodbenega razmerja, in da bo ažurirano vodil evidenco teh oseb. Na zahtevo operaterja je Telekom Slovenije dolžan operaterju brez odlašanja omogočiti vpogled v evidenco.

Telekom Slovenije je dolžan skrbeti, da bodo zaposleni in druge osebe/posamezniki, ki opravljajo dela ali naloge obdelave osebnih podatkov, varovali tajnost vseh podatkov, s katerimi se seznanijo pri opravljanju del in nalog. Dolžnost varovanja tajnosti osebnih podatkov te osebe obvezuje tudi po prenehanju zaposlitve oz. opravljanja del ali nalog obdelave osebnih podatkov. Te osebe morajo Telekomu Slovenije prepustiti tudi vse nosilce oziroma zapise zaupnih podatkov, ki so jih pridobile na kakršenkoli način v času opravljanja dela pri njem.

Telekom Slovenije bo vodil evidenco vseh vrst dejavnosti obdelave, ki jih izvaja v imenu operaterja. Evidenca vsebuje: naziv in kontaktne podatke obdelovalca in pooblaščen osebe za varstvo osebnih podatkov (če obstaja), vrsto obdelave, ki se izvaja v imenu operaterja, prenose osebnih podatkov v tretjo državo ali mednarodno organizacijo, vključno z identifikacijo te tretje države ali mednarodne organizacije, dokumentacijo o ustreznih zaščitnih ukrepih ter splošen opis tehničnih in organizacijskih varnostnih ukrepov pri obdelovalcu.

Varnost podatkov

Telekom Slovenije bo ob upoštevanju najnovejšega tehnološkega razvoja, stroškov izvajanja ter narave, obsega, okoliščin in namenov obdelave, pa tudi tveganj za pravice in svoboščine posameznikov, ki se razlikujejo po verjetnosti in resnosti, izvajal ustrezne postopke in ukrepe za zavarovanje osebnih podatkov, ki lahko vključujejo tudi postopke in ukrepe, navedene v Splošni uredbi in drugih predpisih s področja varstva podatkov.

Postopki in ukrepi za zavarovanje osebnih podatkov morajo biti ustrezni glede na tveganja, ki jih predstavlja obdelava in narava določenih osebnih podatkov.

Telekom Slovenije bo v zvezi z osebnimi podatki izvajal ukrepe skladno z zakonskimi zahtevami v Republiki Sloveniji.

Obveščanje o kršitvah

Telekom Slovenije o vsaki kršitvi varstva osebnih podatkov, do katere bi prišlo pri obdelavi osebnih podatkov s strani pogodbenega obdelovalca na podlagi te vzorčne ponudbe, o tem nemudoma obvesti upravljalca, potem ko se seznanijo s kršitvijo varstva osebnih podatkov.

Sodelovanje z operaterjem

Telekom Slovenije bo ob upoštevanju narave obdelave osebnih podatkov in informacij, ki so mu dostopne:

- v kolikor je to mogoče z ustreznimi tehničnimi in organizacijskimi ukrepi na strani Telekoma Slovenije, pomagal operaterju pri izpolnjevanju njegovih obveznosti, ki se nanašajo na uresničevanje pravic posameznika;
- pri obdelavi podatkov s strani Telekoma Slovenije operaterju pomagal pri izpolnjevanju obveznosti v zvezi z varnostjo osebnih podatkov in oceno učinkov;
- dal operaterju na voljo vse informacije, potrebne za dokazovanje obveznosti v zvezi z obdelavo osebnih podatkov s strani Telekoma Slovenije.

Informacije in pravica do pregleda

Telekom Slovenije bo na razumno zahtevo operaterja potrdil ali dokumentiral svoje izpolnjevanje zahtev iz teh pogojev, kar vključuje poročilo o zagotavljanju določenih postopkov in ukrepov varstva osebnih podatkov, ki so predmet pogodbenega razmerja ter predložitev dokumentacije o postopkih/pravilnikih za ravnanje z osebnimi podatki.

Operater lahko svojo pravico do revizije in pregleda obdelave osebnih podatkov izvaja v skladu z naslednjimi pogoji:

- kjer Telekom Slovenije izpolnjevanje zahtev iz teh pogojev preverja z izvedbo rednih revizij s strani zunanjega neodvisnega revizorja, kot je to predpisano z morebitnimi standardi, bo na razumno zahtevo operaterja le-temu omogočil dostop do poročila zunanjega neodvisnega revizorja. Če operater za zagotavljanje skladnosti s prepisi

oziroma zahtevami nadzornih organov potrebuje informacije, ki niso vsebovane v poročilu bo o tem obvestil Telekom Slovenije, ki bo uporabil razumne ukrepe, da operaterju dostavi zahtevane informacije;

- v primerih - (i) da operater utemeljeno izkaže, da mu informacije zagotovljene v skladu s prejšnjo točko ne omogočajo izpolnjevanja obveznosti skladno s predpisi oziroma zahtevami nadzornih organov ali (ii) da operater utemeljeno meni, da Telekom Slovenije ni skladen z zahtevami iz teh pogojev ali (iii) v kolikor za posamezno storitev zunanja neodvisna revizija ni bila opravljena - bo Telekom Slovenije na zahtevo operaterja le-temu omogočil pregled oziroma revizijo dejavnosti obdelave, ki jo vrši Telekom Slovenije. Pregled oziroma revizijo lahko opravi operater sam ali pa za to pooblasti samostojnega neodvisnega revizorja, pri čemer stroške revizije nosi operater sam. Rezultati revizije bodo dostopni samo pogodbenima strankama. Revizija, določena v tem členu, mora biti opravljena v razumnem času in ne sme nerazumno posegati v vsakodnevno poslovanje Telekoma Slovenije. Operater bo povrnil Telekomu Slovenije stroške sodelovanja osebja Telekoma Slovenije pri reviziji v skladu s Cenikom Telekoma Slovenije.

Razkritje oziroma posredovanje informacije o postopkih obdelave osebnih podatkov oziroma izvajanje revizij in pregledov, v skladu s temi pogoji, lahko omogoči operaterju dostop do informacij in podatkov, ki so poslovna skrivnost Telekoma Slovenije, ter je zato lahko pogojeno s sklenitvijo ustreznega sporazuma o varovanju poslovne skrivnosti.

Uporaba podobdelovalcev

Operater s sklenitvijo poslovnega razmerja izrecno soglaša s tem, da lahko Telekom Slovenije opravila v zvezi z obdelavo podatkov iz pogodbenega razmerja izvaja sam ali pa jih prenese na podizvajalca, ki deluje kot podobdelovalec osebnih podatkov.

Informacije o podobdelovalcih so na voljo na spletnem mestu Telekoma Slovenije (http://www.telekom.si/Documents/Telekom_Slovenije_seznam_podobdelovalcev.pdf). V primeru, da bo Telekom Slovenije uporabil druge podobdelovalce, bo posodobil podatke na spletnem mestu najmanj 15 dni prej, preden bo novemu pogodbenemu podobdelovalcu omogočil dostop do podatkov. Na ta način bo omogočil operaterju, da lahko nasprotuje tem spremembam. V primeru utemeljenega nasprotovanja operaterja bo Telekom Slovenije sprejel vse potrebne ukrepe za zagotovitev varstva osebnih podatkov. Operater ne bo nerazumno ugovarjal nobeni nameravani spremembi.

Če Telekom Slovenije opravljanje teh dejanj upravičeno poveri pogodbenemu podobdelovalcu, mora zagotoviti, da bo ta v celoti spoštoval določila teh pogojev v zvezi z obdelavo podatkov. Za izvršitev obveznosti iz te vzorčne ponudbe odgovarja Telekom Slovenije in v celoti odgovarja operaterju za izpolnjevanje obveznosti pogodbenega podobdelovalca na področju varstva osebnih podatkov in drugih obveznosti.

Telekom Slovenije bo s pogodbenim podobdelovalcem sklenil pogodbo, v kateri bo določil, da sme pogodbeni podobdelovalec izvajati posamezna opravila v zvezi z obdelavo osebnih podatkov v okviru danih pooblastil s strani Telekoma Slovenije ter da osebnih podatkov ne sme obdelovati za drug namen. Pogodba s podobdelovalcem bo določala postopke in ukrepe za varstvo osebnih podatkov, ki so enako strogi ali strožji kot tisti, ki jih v skladu s temi pogoji izvaja Telekom Slovenije.

Iznos podatkov v tretje države

Telekom Slovenije lahko obdelavo podatkov po tej pogodbi omogoči le podobdelovalcu, odobrenem v skladu s temi pogoji. Če ima podobdelovalec sedež v tretji državi, ki ni članica EU ali EEA ali zanjo ni sprejet sklep o ustreznosti, lahko Telekom Slovenije obdelavo podatkov po tej pogodbi omogoči takemu podobdelovalcu le v primeru, da se uporabljajo ustrezni zaščitni ukrepi.

Če ne obstajajo drugi zaščitni ukrepi operater s sklenitvijo pogodbenega razmerja pooblašča Telekom Slovenije, da ta za njegov račun sklene ustrezno standardno pogodbo z odobrenim podobdelovalcem iz tretje države (npr. v skladu s standardnim pogodbenim klavzulam za prenos osebnih podatkov obdelovalcem s sedežem v tretjih državah, ki so ali bodo potrjene s

strani komisije EU ali drugega pristojnega organa). Telekom Slovenije lahko pooblastilo prenese naprej na podobdelovalca.

Pogodbeni podobdelovalec

Določbe členov tega poglavja se smiselno uporabljajo tudi v primeru, da je operater pogodbeni obdelovalec in Telekom Slovenije pogodbeni podobdelovalec.

Priloga 11: Tehnične značilnosti bakrenih paric in optičnih vlaken

Tehnične značilnosti bakrenih paric v kablu:

premer vodnika	0,4/0,6/0,8 mm
upornost vodnika - max.	< 300/130/73,2 ohm/km
upornost vodnika - srednja vrednost	< 290/126/72 ohm/km
upornost izolacije 200C, 100V (DC), l < 100 m	> 30.000 Mohm
upornost izolacije 200C, 100V (DC), 100 m < l < 200 m	> 25.000 Mohm
upornost izolacije 200C, 100V (DC), l > 200 m	> 5.000 Mohm*km
delovna kapacitivnost - za 0,4 mm	< 38 nF/km
delovna kapacitivnost - za 0,6 mm	< 42 nF/km
delovna kapacitivnost - za 0,8 mm	< 42 nF/km
dielektrična trdnost med žilami (50 Hz, 2 min)	500 V eff (AC) ali 700 V (DC)
dielektrična trdnost med žiljem in plaščem	2000 V eff (AC) ali 2800 V (DC)
preizkusna napetost plašča	5/7/10 kV

Tehnične značilnosti enorodovnih optičnih vlaken:

premer jedra optičnega vlakna	9 +/- 0,5 um
premer plašča svetlobnega vodnika	125 +/-1 um
eliptičnost plašča svetlobnega vodnika max.	2,5 um
ekscentričnost jedra svetlobnega vodnika max.	1,0 um
premer svetlobnega vodnika preko primarne zaščite in barve	250 +/-15 um
slabljenje enorodovnega svetlobnega vodnika valovno področje od 1285 nm do 1330 nm - max.	0,38 dB/km
slabljenje enorodovnega svetlobnega vodnika valovno področje 1310 nm - srednja vrednost	0,36 dB/km
slabljenje enorodovnega svetlobnega vodnika valovno področje od 1520 nm do 1750 nm - max.	0,28 dB/km
slabljenje enorodovnega svetlobnega vodnika 1550 nm - srednja vrednost	0,25 dB/km
kromatska disperzija v območju od 1285 nm do 1330 nm	3,5 ps/(nm.km)
kromatska disperzija pri 1550 nm	19 ps/(nm.km)

Tehnične značilnosti optičnih konektorjev in optičnih zvarov:

Slabljenje optičnega konektorja pri valovni dolžini 1550 nm - max.	0,5 dB
Slabljenje varjenega spoja pri valovni dolžini 1550 nm - srednja vrednost	0,1 dB

Priloga 12: Pogoji rezervacije bakrenih paric in optičnih vlaken

Telekom Slovenije vključitev storitev osrednjega dostopa na dostopovnem bakrenem omrežju zagotavlja na prostih ali zasedenih paricah v kablu, ki nimajo statusa rezervnih ali nanje niso priključeni naročniški multipleksorji in so hkrati za vključitev osrednjega dostopa uporabne v tehničnem pogledu.

Rezervne parice so parice, ki so namenjene izključno vzdrževanju in se uporabljajo le v posebnih okoliščinah. Rezervne parice niso predvidene za vključitev osrednjega dostopa, zato v nezasedene (proste) parice predvidene za vključitev osrednjega dostopa te kapacitete niso vključene. Rezervne kapacitete so določene v naslednji tabeli:

Kapaciteta kabla	Rezervna kapaciteta v a/b parih
2 a/b para (RNO)	1 par
6 a/b parov (RNO)	2 para
10 a/b parov	3 pari
10 do 50 a/b parov	25 %
50 do 100 a/b parov	25 %
100 do 300 a/b parov	20 %
300 do 500 a/b parov	20 %
500 do 1200 a/b parov	15 %

Podatki o razpoložljivosti osrednjega dostopa so operaterju dostopni na spletnem portalu za operaterje skladno z opredelitvami v tej vzorčni ponudbi.

Telekom Slovenije vključitev storitev osrednjega dostopa na dostopovnem optičnem omrežju zagotavlja na prostih ali zasedenih optičnih vlaknih, pri čemer ne rezervira optičnih vlaken namenjenih za vzdrževanje ali uporabo v posebnih okoliščinah.

Priloga 13: Pogoji za uporabo storitev spletnega portala

Spletni portal je namenjen vsem operaterjem, ki so AKOS obvestili o opravljanju javnih komunikacijskih storitev in imajo za storitve, ki se ponujajo s pomočjo portala, sklenjene ustrezne pogodbe s Telekomom Slovenije.

Vsak zainteresiran operater, ki je registriran pri AKOS in ima za storitve, ki se ponujajo s pomočjo portala, sklenjeno ustrezno pogodbo s Telekomom Slovenije, lahko sproži postopek za pridobitev dostopa do storitev spletnega portala. Telekom Slovenije bo v skladu z navodili v tej vzorčni ponudbi vsakemu upravičenemu operaterju dodelil geslo in omogočil dostop do spletnega portala.

Operater bo imel na spletnem portalu dostop le do tistih vsebin, ki se nanašajo na operaterske storitve, kjer ima operater s Telekomom Slovenije sklenjeno pogodbo za posamezno storitev.

Operater mora pred zahtevo za pridobitev dostopa do spletnega portala pridobiti kvalificirano digitalno potrdilo enega od izdajateljev kvalificiranih digitalnih potrdil, ki jih Telekom Slovenije priznava za vsakega uporabnika posebej. Trenutni izdajatelji kvalificiranih digitalnih potrdil, ki jih Telekom Slovenije priznava so:

- Pošta Slovenije, d.o.o.,
- Halcom, d.d.,
- NLB, d.d.,
- Ministrstvo za javno upravo.

Poleg pridobitve certifikata za vsakega uporabnika posebej, mora operater izpolnjevati tudi naslednje pogoje:

- Operater je registriran pri AKOS-u;
- Operater ima s Telekomom Slovenije sklenjeno pogodbo glede uporabe storitev, ki jih nudi spletni portal Telekoma Slovenije za operaterje;
- Operater izpolni Zahtevek za dostop, ki je Priloga št. 10 te vzorčne ponudbe,
- Operater mora izpolniti priglasitev elektronskega naslova (lahko več) iz katerega(-ih) bo zahteval dostop, prekinitvev ali ponastavitvev gesla. V kolikor bo zahtevek v elektronski obliki prišel iz priglašene elektronskega naslova, bo Telekom Slovenije smatral, da je zadeva avtorizirana in izvedel zahtevek.

Pravice in obveznosti

Imetnik mora skrbno varovati svoje geslo.

Telekom Slovenije se zaveže, da bo zagotavljal razpoložljivost spletnega portala v skladu z vzorčno ponudbo ter v skladu z medsebojno sklenjenimi pogodbami. Zagotavljal bo varno upravljanje z gesli, onemogočil nepooblaščen dostop do gesel ter zagotavljal sledenje aktivnostim uporabnikov spletnega portala.

Uporabnik se zaveže, da bo uporabljal spletni portal Telekoma Slovenije v skladu z vzorčno ponudbo in pogodbenimi zahtevami. Zagotavljal bo tajnost gesla. Upošteval bo pravila in obvestila objavljena na portalu.

Ob vsakem sumu razkritja gesla, imetnik takoj sam zamenja geslo preko ustrezne opcije na portalu.

Telekom Slovenije ne prevzema nobene formalne odgovornosti za upravljanje s kvalificiranimi digitalnimi potrdili, to je naloga vsakega operaterja posebej. Telekom Slovenije v nobenem

primeru ne skrbi za preklic veljavnosti digitalnega potrdila, za to mora poskrbeti operater sam v skladu z navodili in postopki izdajatelja kvalificiranih potrdil.

Telekom Slovenije si pridržuje pravico, da spreminja, dopolnjuje in posodablja funkcionalnost in vsebine na spletnem portalu.

Operaterju preneha pravica do uporabe spletnega portala Telekoma Slovenije, ko ne izpolnjuje več pogojev za uporabo storitev spletnega portala oziroma na lastno željo.

Telekom Slovenije avtomatično onemogoči dostop:

- če odgovorna oseba operaterja ali imetnik digitalnega potrdila prijavi ali Telekom Slovenije sam zazna možnost zlorabe dostopa;
- če kvalificirano digitalno potrdilo posameznega uporabnika ni veljavno.

Varnost na spletnem portalu

Vgrajeni varnostni mehanizmi spletnega portala zmanjšujejo možnost zlorabe. Telekom Slovenije si bo s skrbnostjo dobrega strokovnjaka in dobrega gospodarstvenika trudil preprečiti vsakršne zlorabe, ne odgovarja pa za škodo, ki bi operaterju nastala iz naslova zlorab, razen če bi jo Telekom Slovenije sam povzročil namenoma ali iz hude malomarnosti.

Prijava na portal je omogočena le imetnikom kvalificiranega digitalnega potrdila in gesla. Dokler imetnik digitalnega potrdila in gesla zagotavlja zaupnost zasebnega ključa in gesla, je zagotovljena njegova identifikacija kot pooblaščenega uporabnika portala in zaščita podatkov (zaupnost in integriteta), ki se prenašajo preko spleta.

Operater in Telekom Slovenije bosta pri delu s portalom ravnala s podatki v skladu z zakonodajo, ki ureja varovanje poslovnih skrivnosti in varstvo osebnih podatkov, ter v skladu z medsebojno sklenjenimi sporazumi o varovanju poslovnih skrivnosti.

Priloga 14: Postopek za pridobitev digitalnega potrdila in zahtevo za dostop

Postopki za uporabo spletnega portala se nahajajo na spletnem portalu v zavihku z naslovom »Pomoč«. Operater izvaja vse aktivnosti poslovanja prek spletnega portala v skladu s sklenjenimi pogodbami in vzorčno ponudbo.

Za obveznosti in pravne učinke iz elektronske korespondence preko portala se uporabljajo določila sklenjenih pogodb in vzorčne ponudbe, podrejeno pa določbe zakona, ki ureja elektronsko poslovanje in elektronski podpis.

Če ni s pogodbo posebej dogovorjeno drugače, korespondenca šteje za prejeto, ko je po običajni poti dostopna za obdelavo kontaktni osebi oziroma informacijskemu sistemu naslovnika, ki je namenjen avtomatizirani obdelavi procesov.

Operater mora za vsakega zaposlenega posebej pridobiti kvalificirano digitalno potrdilo pri enem izmed izdajateljev kvalificiranih digitalnih potrdil, ki jih priznava Telekom Slovenije.

Nato lahko operater zahteva dostop do portala, in sicer je način sledeč:

1. Pridobitev kvalificiranega digitalnega potrdila za vsakega uporabnika posebej (to opravi operater brez posredovanja Telekoma Slovenije),
2. Operater mora iz svojega priglšenega elektronskega naslova poslati formalno zahtevo za odobritev dostopa in sicer na elektronski naslov: operaterji_dostop@telekom.si (lahko za več uporabnikov hkrati),
3. Operater mora formalnemu zahtevku pripeti tudi javni del uporabnikovega digitalnega potrdila oziroma več javnih delov uporabniških digitalnih potrdil, če je zahteva za več uporabnikov, v obliki .CER (ASCII Base64 enkodiran javni ključ). Javni del digitalnega potrdila v zahtevani obliki se pridobi z izvozom digitalnega potrdila in izbiro opcije kot je prikazano v spodnji sliki.

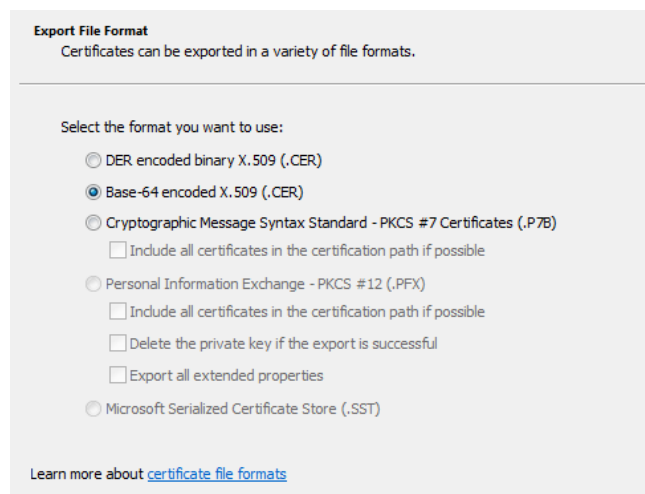

4. Operater naj poimenuje javne certifikate v obliki: »ime_priimek_operater.CER« in jih priloži zahtevku.

Telekom Slovenije se zavezuje, da bo ob popolni vlogi izdal geslo in omogočil dostop v štirih (4) delovnih dnevih, šteto od datuma prejema zahtevka. Gesla za dostop bodo posredovana na isti elektronski naslov iz katerega je prišel zahtevke. Geslo se ob prvi prijavi obvezno spremeni.

Zaradi varnosti mora operater prigrasiti elektronski naslov (možno več) iz katerih bo Telekom Slovenije, sprejemal zahteve za izdajo dostopa, onemogočitev dostopa in ponastavitve gesel

ob morebitni izgubi/pozabi. Pošiljanje iz drugih elektronskih naslovov ne bo avtorizirano in se bodo elektronska sporočila avtomatično zavračala. Na priglasitveni dokument za avtorizirane elektronske naslove se mora podpisati uradna oseba operaterja. Dokument se mora poslati na Telekom Slovenije v fizični obliki.

Priloga 15: Zahtevek za pridobitev dostopa

Način distribucije: EMAIL: TO: »operaterji_dostop@telekom.si«

Oblika: MS-WORD (.docx) – priponka elektronskemu sporočilu

BEGIN DOCUMENT

Zahtevek za pridobitev dostopa

Zahtevek za pridobitev dostopa za zaposlene pravnih ali fizičnih oseb, registriranih za opravljanje dejavnosti (v *nadaljevanju* organizacije) izpolni odgovorna oseba organizacije in eden ali več bodočih uporabnikov portala, za katere želi organizacija pridobiti dostop za opravljanje dela za organizacijo.

Izpolni odgovorna oseba
Podatki o organizaciji

Polno ime organizacije: _____

Skrajšano ime
Organizacije 1: _____

Oznaka organizacije 2: _____

Naslov organizacije

Naselje: _____

Ulica: _____

Hišna številka: _____

Poštna številka: _____

Pošta: _____

Matična številka organizacije: _____ Davčna številka organizacije: _____

Podatki o odgovorni osebi

Ime: _____ Priimek: _____

Davčna
številka: _____

Seznam bodočih imetnikov iz zahtevka

1 V primeru, da v potrdilu o registraciji organizacije obstaja skrajšano ime, se le-to vpiše.

2 Oznaka organizacije (največ 70 alfanumeričnih znakov, brez krilatih znakov) bo zapisana v potrdilu. Določi jo odgovorna oseba organizacije ob oddaji prvega zahtevka. Izpeljana naj bo iz registriranega skrajšanega imena organizacije, če to obstaja in sicer kot del ali akronim skrajšanega imena, brez oznake pravno organizacijske oblike in sedeža organizacije. Če organizacija nima skrajšanega imena se določi oznaka organizacije, ki je pomensko povezana z organizacijo.

Št.	Ime	Priimek	e-naslov za kontakt
-----	-----	---------	---------------------

1			
2			
3			
4			
5			
6			
7			
8			
9			
10			
11			
12			
13			
14			
15			
16			
17			
18			
19			
20			

END DOCUMENT

Priloga 16: Postopek za preklic dostopa

Telekom Slovenije prekliče dostop v primeru kršitev pogodbenih obveznosti s strani operaterja, kršitev pravil uporabe ali zlorab portala s strani uporabnika, na zahtevo odgovorne osebe operaterja ali na zahtevo pristojnega organa. O datumu ter času preklica, izdajatelju zahtevka za preklic ter vzrokih za preklic mora biti vedno obveščena odgovorna oseba operaterja.

Preklic dostopa mora opraviti odgovorna oseba operaterja v primeru:

- če zazna nevarnost zlorabe podatkov (uporabniškega imena) za nepooblaščen dostop do portala;
- če imetnik ni več zaposlen pri operaterju ali je prenehal z delom za operaterja ali ni več pooblaščen za opravljanje storitev z uporabo potrdila.

Telekom Slovenije prekliče in onemogoči dostop tudi brez zahteve imetnika ali odgovorne osebe operaterja, takoj ko izve:

- da je imetnik potrdila prenehal delati v ali za operaterja,
- da so se spremenile druge okoliščine, ki vplivajo na veljavnost potrdila,
- da je bila infrastruktura izdajatelja na Telekomu Slovenije ogrožena na način, ki vpliva na zanesljivost dostopa,
- da je preklic odredilo pristojno sodišče ali pristojni organ.

Telekom Slovenije v primerih iz prejšnjega odstavka prekliče in onemogoči dostop brez predhodnega obvestila odgovorni osebi operaterja.

Preklic lahko uradna oseba zahteva samo elektronsko 24 ur na dan vse dni v letu.

Telekom Slovenije po prejemu veljavne zahteve za preklic najkasneje v štirih (4) urah prekliče dostop in o tem po elektronski pošti obvesti operaterja (pošlje se samo na priglašeni elektronski naslov iz katerega je prišla zahteva).

Priloga 17: Zahtevek za preklic dostopa

Način distribucije: EMAIL: TO: »operaterji_dostop@telekom.si«

Oblika: MS-WORD (.docx) – priponka elektronskemu sporočilu

BEGIN DOKUMENT

Zahtevek za preklic dostopa

Zahtevek za preklic dostopa za zaposlene pravnih ali fizičnih oseb, registriranih za opravljanje dejavnosti (v nadaljnjem: organizacije), lahko izda samo odgovorna oseba organizacije in to samo iz priglašene elektronskega naslova.

Vlagatelj zahtevka za preklic odda zahtevek preko elektronske pošte na naslov: »operaterji_dostop@telekom.si«.

<i>Izpolni odgovorna oseba</i>

<i>Podatki o organizaciji</i>

Polno ime organizacije: _____

Skrajšano ime organizacije: _____

Oznaka organizacije: _____

Naslov organizacije

Naselje: _____

Ulica: _____

Hišna številka: _____

Poštna številka: _____

Pošta: _____

Matična številka organizacije: _____ Davčna številka organizacije: _____

<i>Podatki o odgovorni osebi</i>

Ime: _____ Priimek: _____

Davčna številka: _____

Ime in priimek lastnika dostopa (računa), ki se preklicuje

Razlog za preklic dostopa:

- Zamenjava potrdila
- Zloraba potrdila
- Sprememba podatkov
- Prenehanje uporabe
- Ostalo

Obrazložitev (neobvezno):

END DOCUMENT

Priloga 18: Priglasitev elektronskega naslova za upravljanje z dostopi

Telekom Slovenije, d.d.
Veleprodajni trg
Cigaletova 15
1000 Ljubljana

Način distribucije: fizično po pošti

BEGIN DOKUMENT

Zahtevek za priglasitev elektronskega naslova za upravljanje z dostopi

<i>Izpolni odgovorna oseba</i>

<i>Podatki o organizaciji</i>

Polno ime organizacije: _____

Skrajšano ime organizacije: _____

Oznaka organizacije: _____

Naslov organizacije

Naselje: _____

Ulica: _____

Hišna številka: _____

Poštna številka: _____

Pošta: _____

Matična številka organizacije: _____ Davčna številka organizacije: _____

<i>Podatki o odgovorni osebi</i>

Ime: _____ Priimek: _____

Davčna številka: _____

Priglašeni elektronski naslovi

END DOCUMENT